朝鮮日報 夕刊

北鐵交涉停頓後의日蘇關係
交涉內容發表는 日滿兩國牽制策
타스通信의發表에對하야 廣田外相事態重視

廣田外相

【電通東京電話】廣田外相은 北鐵讓渡交涉에 關하야 蘇聯側이 外相仲介案受諾에 關하야 再考할誠意가잇는限 結局 圓滿妥協될것이라하야 蘇聯側의態度를 注目中이든바 蘇聯政府는 지난十八日 莫斯科에서 國營通信스타쓰를通하야 協定을無視하고 突然 交涉經過及交涉中讓渡價格條件等을 發表한것이 判明되엿다 蘇聯政府가 이런態度를取한것은 日本及滿洲國에對한 牽制인同時에 蘇聯一流의對外策을表示한것으로 蘇聯政府가 이가튼牽制手段을 取함은 決코北鐵交涉을 圓滿히結果를 맷게하는 所以가아니라하야 廣田外相은 二十日 正午太田駐露大使에 眞相調査하야 詳細報告하기를 命하엿다 이리하야 그 公報到着을 기대리여 蘇聯政府에 對하야 國際信義에 背叛한일과 北鐵交涉에 關하야 誠意가 업는點을 指摘하야 道義的抗議를 發하기로되엿다

滿洲國警察은 다시北部東部線一面坡驛貨物主任、會計係泰岔驛長의三名을逮捕하엿다는報告가잇슨旨를 莫斯科政府가公表하야 北鐵交涉이紛糾되는이즈음大衝動을이르키고잇다

『武力接收를目的코 蘇聯從業員逮捕』
하바롭스크蘇聯官憲의報告로 莫斯科에一大衝動

【電通莫斯科二十日發】하바롭스크駐在蘇聯官憲은 過日莫斯科政府에對하야 滿洲國警察은 北鐵東部線의 露國從業十九名을 逮捕하엿는데 또北鐵을武力으로接收키爲하야 北鐵全線에亘하야 戒嚴令을布告할지도 알수업는現狀이다 라고報告하야 세세이슌을惹起하엿는데 今日다시 하바롭스크로부터

淸黨事變報告 히틀러의

히틀러가 淸黨事變眞相을 議會에報告하엿다하는消息은 當時에 이미 報道한바이어니와 寫眞은 「마이크로폰」을 通하야 나오는 그報告演說을 듯고잇는群衆이다

日蘇戰爭勃發 當分不可能視
◇倫敦消息通觀測

【電通倫敦十九日發】日蘇滿三國間의 諸懸案이 山積하야 極東의 風雲이 險惡해간다는觀測을하게 하는이때에 倫敦에잇는 確實한 國際消息通들사이에는當分은 大規模의戰爭이勃發치안호리라는 解釋을내리는者가만타 그理由로는 다음諸點이列擧되여잇다

一、日本은西洋에 有力한支持者를獲得치못하는동안은 單獨히 일을惹起치안할것이고 假令英若米國이 日本의共同者가된다고하여도有力한 共同者가되려면 爾後數年을要할것이다

一、日本自身의 財政、滿洲國의鐵道網의戰術的不完備、日本國內의 社會的諸問題、蘇聯赤軍及西比利亞空軍의 充實等은日本側의 戰爭氣分을 牽制하는데 有力할것이다

一、西比利亞鐵道 其他의連絡運輸機關의組織이 極히不完全한것 莫斯科政府自身의農工業完全運動의 熱中은蘇聯側의戰意를 積極的으로助長치안흘原因이될것이다

明年軍縮會議서 英米協力은確實
日本의極東몬로主義는排擊? 뉴욕타임쓰의論說

【紐育二十日發聯合】紐育타임스紙編輯局長 스氏는 뉴욕타임스紙日曜版紙上에서 「海軍縮少會議와 極東에對한米國政府의政策」에 言及하야 如左히 論述하엿다

一九三五年의 海軍縮少會議는日本의極東에對한 野心과 함께政治的要因에依하야 支配될것이다 日本은海軍力을 基礎로 外交的地位의强化를 期하고自國의 極東經略에 關하여는 他國의容喙을不許한다고公言한다 日本은防禦的艦艇을要求하야 此等防禦的艦艇으로 他國海軍을自國近海에서驅逐하야 優位를確立하랴고한다 英米兩國政府는 海軍噸數問題에 關할뿐아니라 極東의實質的權益에關하야利害가一致되여잇는事實은 否定할수업다 英政府는勢力의基礎가確實妥當한 保障만 잇스면 眞摯히米國과協力을 期할것으로보인다 萬若 日本이一九三五年會議에서比率主義를拒否하면 英米兩國政府는 東洋의重大問題에直面할것이다

蘇聯九月부터 聯盟에加入? 그準備잇는旨를通告

【電通쥬네브二十日發】確聞한바에依하면 蘇聯政府는聯盟에對하야 九月부터聯盟에加入할用意가잇는旨를公式으로 通告하엿다 그리고右通告를하기 前에 佛國의斡旋下에聯盟과蘇聯政府間에 豫備的交涉을行하엿다고傳한다

아라스카往復可能 超重爆擊機建造
米陸軍省大要發表

【華盛頓二十日發聯合】米國陸軍省은空中國防整備見地에서 超重爆擊機의硏究를 繼續中인데 今回아라스카訪問飛驗에基하야다시 航續力이큰超重爆擊機建造에着手할것으로 보인다 今回의編隊飛行總指揮의大役을 마튼 아놀드中佐는大型重爆擊機建造計劃에關하야 二十日如左히말하엿다

陸軍省은航續力이만흔大型重爆擊機建造를計劃하야이미 「뽀잉그」兩飛行機製作會社에對하야 秘密裡에超重爆擊機建造를要請하엿다 今回의아라스카飛行도右重爆擊機建造計劃에 影響되는것이다 아라스카訪問飛行의 重大使命인 空中測量도 이미地圖作成에成功하엿는데 今回의測量은 今後의國防計劃의基礎가될것이다 又一朝有事時는 重爆擊機는 하루에아라스카에急派하엿다가 直時歸還식힐수잇는것도立證되엿다

避暑中三土前鐵相 檢事局서遂召喚
金錢收受에關한參考人으로 大藏省事件益益擴大

【東京電話聯合】中島元商相等의瀆職事件에關連한 某閣僚로 前鐵相正三位勳一等政友會顧問三土忠造氏(六八)는 二十一日 午前六時三十五分目下避暑中의神奈川縣辻堂別莊으로부터 自動車를타고 任意出頭形式으로 東京地方裁判所 檢事局에 出頭하야 裁判所構內 陪審宿舍樓上一室에서 枇杷田主任長尾兩檢事로부터 事件에連座한 某氏及 某閣僚에關하야 金錢收受에關하야 자못愼重한取調를밧고잇다 이는某氏에對한重要한參考人에不過한것 저녁때에는歸宅을許할터이다

【電通東京二十一日發至急】大藏省事件의進展에따라 身邊危急으로傳하든 三土前鐵相은 二十一日午前五時 東京地方檢事局의召喚에應하야 避暑中의 辻堂別莊으로부터 自動車를타고 午前六時四十分 東京區裁判所에일으러裏口로부터 秘密히 陪審宿舍에끄러드리고잇든枇杷田檢事압헤出頭하엿다

一時歸宅許諾?

【電通東京電話】檢察當局의 三土忠造氏를召喚한理由는單純한 證人으로서가아니고 極히 事件에密接한關係를가진 가장重要한參考人으로 召喚한것인데 檢察當局의 三土氏에對한態度는자못强硬하야 萬一同氏가 瀆職罪에情을알고 參劃하엿다고하면 容赦치안흘方針인데大臣三土氏의 辯解는常道를밟을것으로想像된다 이外에三土氏 陳述이岐路에들어가 僞證에 기우러지는일이잇스면 僞證罪도 糾彈할수잇슴으로 檢事局에서는種種의取調方法으로 臨하야 一步도 假借치안흘 方針인데 二十一日은 于先歸宅을許케될것이다 但取調는再召喚을期하야一段深刻化할模樣으로 二十一日의 取調結果如何에依하여는事件今後의進展는極히主要性을띄게될것이다(寫眞은三土氏)

檢事局은確信갓고 三土氏取調着手
從三位勳一等의高位者를 召喚하게된裡面眞相

【電通東京電話】지난七月二十一日 中島男收容된後 川崎第百銀行常任監査役 高梨博司氏가 瀆職罪도 起訴收容되야 大藏省疑獄事件은 前後實로十六名의收容者를내게되엿는데 이外에 三土前鐵相에對하여도 一沫의疑雲이 그身邊에싸혀잇다 即齊藤前內閣時首相에 對한小山法相의 同事件 報告書에는 中島男은召喚收容을 未免할터이고 三土鐵相은 召喚取調를未免하겟다고 明記되여잇서 同氏의召喚은不可避이엿다 다만그時期가問題되엿섯는데 檢事局에서는一切準備를整頓하고 今日에 從三位勳一等의 高位에잇는前鐵相 同氏를檢事局에 召喚한것인 으로非常히 確信을가지고斷行한것이다 그리고三土前鐵相은齊藤前內閣時代이미 同氏의身邊에 種種風說이傳함을들은자非常히憤慨하야 『萬若自己에이가튼奇怪한事實이잇다고하면 自己는死를 賭하야 이를闡明한다』고 豪語하엿다 그리고三土氏에對한嫌疑는中島元商相關係의參考人及 某株式의肩替問題에關하야斡旋盡力하고 多額의謝禮를株式又는 現金으로收受하엿다는것인데이에는氏의內親某氏도介在하엿다고한다

委任統治地에는 軍事的施設全無
橫山總領事行政年報

【電通쥬네브二十日發】駐在橫山總領事는 二十日聯盟委任統治委員會에 日本의南洋委任統治地行政年報를 提出하엿는데 右年報에日本이將來惹起될 太平洋戰爭에備키爲하야 南洋委任統治地域에要塞施設을行하엿다는 非難에對하야 『日本은何等 如斯한軍事的施設을하지안흔旨』를明言하엿다 그리고 日本은右年報를明年三月聯盟脫退의 法律的效果가發生된後도 聯盟에對하야 繼續하야 이를提出할것으로 보고잇다 日本으로서는法理上으로보던지 又國際慣例에依하던지聯盟脫退가委任統治地의歸屬에 何等變化를밋치지안코또 委任統治地에關하여는 聯盟에對하야 責任이업고 關係諸大國에對하야 責任을지는것이라는主張을가진것으로解釋된다

三五、六年危機의 打開策講究에腐心
各局長의意見까지綜合하는等 岡田首相新例設定

【東京電話聯合】一九三五、六年의所謂 國際的重大危局에 直面하야 非常時局打開의重責을負하고 組閣한岡田首相은從來行한일이업든 各省局長과總理大臣과의 直接折衝機會를設하야面識을 두려하는 一方各局長으로부터種種抱負經綸을들어 國難克服策에 資코저明二十二日正午부터 國際關係에가장 密接한關係를가진 外務省의 桑島東亞局長 其他各局長과 午餐을함께하고 懇談하기로되엿는데 이를 始初로二十五日은 內務省二十七日은大藏省卄九日은陸軍省의各局長과各各午餐會를開할豫定이다 首相今回의企劃은 從來그必要를痛感하면서 行치못하든것으로新例를열은셈이다 그리고首相은兼攝拓相資格으로 二十一日午後六時부터 拓務省 田中 坪上兩次官手代木參與官以下各局長을招待하야晩餐會를열고 拓相就任人事를述하고 拓務行政에關하야種種協議할터이다

國策審議會問題

【電通東京電話】國策審議會設置問題는 아직閣議의話題가되지안헛슴으로 陸軍에서는이問題에對한 態度에關하여서는硏究치안헛스나 大體意向을綜合하면 趣旨에는何等反對할根據가업서도 從來此種會議의經驗及現在의諸情勢로判斷하야實質的效果를엇기는困難하다는見解에서全然企待치안는態度이다

墺슈슈닉首相 『푸로렌스』에到着
오토太公復辟其他問題 무首相과密議할터

슈슈닉墺首相

【羅馬二十一日發聯合】墺太利首相슈슈닉氏는 二十一日早朝푸로렌스에到着무首相의出迎이잇슬터인데 會談의結果는오토太公의 復辟問題其他中歐의政局에 重大影響을 波及할것으로 보이는이만치 特히會談의內容其他는嚴密에附하고잇다

【維也納二十日發聯合】墺國首相슈슈닉氏는二十日維也納을出發하야飛行機로푸로렌스에向하엿다 아는못솔리니首相과會談할豫定인데슈슈닉首相의伊太利滯在中의日程은 全部푸로렌스到着後에決定될模樣이다

히首相의兼攝에 贊成者八割八分
開票最終假統計

【電通伯林二十日發】獨逸大統領選擧事務局에서 二十日午前十時에 發表한獨逸大統領選擧開票最終假統計는如左하다 히틀러首相의 大統領選出을可타한者 三八、三六二、七六〇票 不可타한者 四、二九四、六五四票 無効投票 八七二、二九六票 贊成投票는 投票數의 約八割八分一厘에 相當한다

아라스카訪問機 華盛頓에歸還
征空一萬哩를完了코

【華盛頓二十日發聯合】征空一萬哩아라스카編隊大飛行을完了한米陸軍天空의精銳마ー틴爆擊機十臺는 二十日 午前十時半(東部標準時)[illegible]로부터 華盛頓에到着하엿다 陸軍航空部長官[illegible]氏는 特히一行을飛行場에出迎하야 參加將士를 慰勞하야如左히말하엿다 米國本土와 北門의要所아라스카와를連絡하는 새로운紐帶를 完成하엿다 諸君의今回의大飛行에依하야 陸軍航空隊諸氏의熟練과膽力보다不素의訓練을遺憾업시 立證한것이다

總理大臣直屬의 對滿事務審議會
機構改革後拓務省案

【電通東京電話】拓務省에서는在滿機構改革에따라 內閣에關係各省間의 事務連絡에關한 委員會를設置하라고立案中이든바 旣定方針을變更하야陸軍、海軍、外務、大藏、拓務五省外에內閣資源局의各關係官을網羅한 對滿事務審議會를設置하야 首相直屬의諮問機關으로하기로 決定한後 二十日陸軍、外務兩省에이를通達하엿다

國際聯盟에 蘇聯이加入하면 波蘭은不利形勢
常任理事國椅子問題

【電通쥬네브二十日發】蘇聯邦政府는九月부터聯盟加入의用意가잇는旨를聯盟에對하야非公式으로通告하엿다고傳한바 蘇聯의衷心은 東歐七個國相互援助條約案 即 東歐로카르노條約의 締結이 確實케되기前에는 聯盟의正式加入國이되기를希望치안하야 九月부터加入한다고하더라도 非公式加盟形式을取할것으로보인다 東歐로카르노條約參加에 對하야 難色으로보이고잇는것은 波蘭國을參加식힘을 가장重要히 여기는關係上佛國으로서는 此際 다시 波蘭에壓力을加하야右條約에 加入식히라하고 또佛國은蘇聯이 聯盟에加入하야常任理事國의椅子를占領할이 確實하게되면 波蘭國에對하야常任理事國이되라는要求를 撤回하도로勸告하야 蘇聯邦選出에盡力할것으로보인다

國際勞働會議에 米國正式加盟

【電通쥬네브二十日發】去六月國際勞働總會決議에서參加의 招請을바든 米國은二十日正式으로 加盟國이되엿다고 發表하엿다

閣議決定事項

【電通東京電話】今日定例閣議決定事項은 如左하다

一、朝鮮警察令中改正制令案

一、文部省人事異動의件

八面鋒

◇北鐵交涉經緯를 蘇聯이 莫斯科에서發表。

◇東京外務省에서도 一方의宣傳을 버려둘수업다고 眞相을發表키로決定。

◇下條賞勳局總裁에게 綱紀問題가잇다고 陸軍側이말성。

◇三土前鐵道大臣 畢竟檢事局의召喚을바덧다、다음은또어느前大臣일고。

純朝鮮文 週刊新聞 서울시보 第十二號 ◎婦人、學生、農民、勞働者들읽으세、新聞! 內外時事、政治、經濟、産業、文藝、趣味等記事滿載 【社友와支社大募集】 京城 徐時報社

晝夜 生徒募集 官廳銀行會社商店簿記係計算係事務員養成 男子部(女子部タイピスト科有)新學期開始寄宿及電車通學割引乘車便有・規則要郵券 太平通二大漢門橫 京城實踐簿記學院

朝鮮總督府中央試驗所檢定染料 染料 都賣 京城府鍾路二丁目七六番地 中井洋行 電話光化門一一三〇番 地方特約店大募集 振替京城三八八九番 照會次第商報進呈

漁具 海上麻絲製 投網 四分目二番 十一圓 五分目二番 八圓 海上等絹絲製各種 島捕網長三間幅六尺 三圓 漁釣具卸商 秋岡商會 京城明治町二丁目派出所前 電話本局 四三九〇番 振替京城一二五六番 定價表進呈

女社員募集 女高普卒業程度로 年齡二十歲까지 잇는端正한女子를求함 履歷書郵送하면面談日通知함 國語에能通하고永續性 京城府長谷川町一一 日本콜럼비아蓄音器株式會社 京城支店

仁丹歯ハミガキ 十錢 大袋用德色リームー

突飛無謀의大亂賣 定價三圓을 特別景品付半額提供 단지壹圓五十錢으로投賣

特製 縮刷版 紙數一千二百餘頁 總頁約二千二百頁

總クロース金文字入特裝美本 堅牢函入・裝飾的美本 木版華書三千餘個入=內容豐富 辭書界驚異・母子二萬三千餘 보라・熟語解釋無慮十二萬語

本辭書는右記와如히堂堂二千二百餘頁의大冊、特上製本으로厚는實로二寸八分이。內容은가장最新式。普通學校만卒業하고도自由自在로자저볼수잇서實로理想的인辭書。今回一千部限하야至急換金키爲하야破格의廉價로投賣함。疑本、古本이아님。昭和九年度의最新刊

◎申込은至急을要함 近方에게신분은來店實物보신後買上을歡迎합니다 小包荷造送費二十五錢。代金引換은送料並壹圓九拾錢으로送、前金으로一時에二冊申込은送料並二圓九十錢、代引二冊은三圓三十錢에送

『朝鮮日報』愛讀者라고明記 大辭典注文者限하야每個에上記의水晶印一個式을無代進呈 但字數는三字以下로

山梨 水晶認印 (丈一寸二分徑三分 上等皮サック入) 御姓名彫刻付

一大奮發한 大景品

東京神田小川町二丁目 振替東京一五〇四 積文堂特賣部

境域을超越한同胞愛
萬里他鄕에오히려燦然

삼남리재동포의 구제금품은 날을더할사록 더욱모히는 바가만어서 지금도오히려 본사에 구호금품정리원은 망살(忙殺)중에잇는바 이십일일에 이르러서는 해외(海外)에 가잇는 동포들로부터 오는동정금품이 현저히만어젓다 조선내지에서는 이미 알리여지지 아니한곳이 업고 유정금품이 나오지아니한곳이 업되 멀리해외에 가잇는동포에게는 길이멀어 교통이빠르지못하야 그동안세세한 참상의 구미구미피해가 알리여지지못하얏다가 시일이갈수록 이것이알려짐에조차 이와가튼천애 이역에외로운 나그내가된 동포들로부터 동정의금품이 쏘다저들어온것이다

萬里北海저편의 樺太島勞働同胞
어려운살림사리에서모은돈 四十餘圓收合寄托

북해의 성난물결과 싸우며바람차고 눈(雪)만흔화태(樺太)에 가서일하는로동동포로부터고향리재동포에게 보내는 도타운애정의 발로가잇다 지난십오일에 화태 원박군원박촌전보통태(元泊郡元泊村傳保通台)에 잇는동포들은 그곳에잇는 박수렬(朴秀烈)씨의 발긔로구제금사십원십전을 거두어서 서류우편으로 본사에보내서 이십일일에도착하얏는데 그와동시에 다음과가튼 눈물겨운 서간까지보내여왓다

(前略)이번삼남수해에귀사에서 솔선하야 영화를촬영한다 비행긔를날려공중구호와촬영을한다하야 누구보다도 신속히보도하시고 겸하야 다수한구호반을 출동식히신것은 바다를 만리밧게격하얏스되 실로 우리는감축히녀이는 바입니다 수십만동포를 구원하시는데 천신만고를 거리끼지안코 활동하시는 귀사의덕택은 우리가 생각하야도 수재동포를 대신하야 백골난망입니다 생각하오면 가슴이 억색하여 이곳에 잇는동포들이 략소하나마 사십원십전을 거두어보내오니 사선에우는 동포에게 주먹밥 한덩큼이라도 돌려주시기바랍니다

朝鮮日報社貴中 朴秀烈

大海의孤島가튼 河北寒村同胞血誠
삼십여호가모여서돈독히살며 六十餘圓을거두어

중국 하북성(河北省)에서도 훨신동쪽으로 드러가 고야(古冶)림서(林西)라는 린접한 두지방이잇고 그곳에 맛치대해중의고도(孤島)와가티 삼사십호의 우리동포가 살고잇다 이들동포의 근황을 조사도하고 위문도할겸 그곳을 차저간 본보천진(天津)지국장박봉수(朴鳳樹)씨는생각저도아니한 눈물겨운 수확을가지고 도라왓다 즉그곳동포들은 이번 삼남지방수해와 밋리재동포의 참상을듯고 미리부터무슨도리를 차릴상의를하고 잇든터인데 맛친전긔박봉수씨가 그곳을 방문한기회에 가난한주머니를털어 륙십사원이라는 돈을삼남수재동포구제비로 기탁하엿다이사실을 박봉수씨는 명세히적어돈과한가지로 이십일일 본사로전송하여엿다

唐山同胞들 十七圓募集
본사로보내

『귀지(貴紙)를통하야 련일보도되는 고국남방의수재와 동포의참상은실로 혈드를 금하기어렵습니다 우리도 동포의한사람이어든 어찌안연히 보고만잇슬수잇겟나이까』 어려운 그야말로혈두가 정정한서신과 한가지로 멀니 주국하북성당산(中國河北省唐山)에 가서잇는 동포들의기관 조선인친목회(朝鮮人親睦會)원일동이 현금십칠원오십전을 연출하여 이십일에 즉접본사로보내여왓다

大連의同胞들 幼稚園兒들까지合力
同情金을모아보내

이역에 멀니떠나 잇슬수록고국동포의 수난의 소식은한칭더그리울로하여금 정성을 자어내게한다그리하야해외각지의동포로부터삼남수해리재동포구제의기별이놀히날리고잇슴은 매일본지에보도하는바이니와대련(大連)의조선기독교회(朝鮮基督敎會)원일동과 또동지의 조선유년주일학교(幼年主日學校)의 어린아기네가각각 다음과 가튼금원을 본사대련지국을통하여 기탁하여왓다

大連朝鮮基督敎會 金十二圓五十錢

大連朝鮮幼年主日學校生徒一同 金二圓四十三錢

泉州同胞勞組 五十圓義捐
勞賃을갈러서모아

멀리 대판계시(大阪堺市)에가잇는 동포로동자로조직된 천주일반로동자조합(泉州一般勞働者組合)은 일본로동조합총평의회(日本勞働組合總評議會)의가입단체인바 이번 삼남수해에대하야 부근각정에돌려가며 의연금을모집하야오십이원이십일전을 우선제일회로 본사로보내서전달할것을긔탁하여왓다

吉林省穆稜의 同胞도蹶起
二十九圓餘를보내여

고국을떠나 멀리만주 이역에가서 근근히 사려가는동포들도이번의 남조선수해의 참상을본지를통하여 듯고륙속 구제금품을모아 보내는중인데 길림성목릉현흥원(吉林省穆稜縣興源)에거주하는 동포팔십명도 넉넉지못한살림을 기울린 정성된현금이십구원륙십오전을 본사로 기탁하여왓다

大阪堺市의 勞働同胞
삼십여원모아

대판계시향양정(大阪堺市向陽町)에잇는 고교도금소(高橋鍍金所)에잇는 동포종업원일동은 주인의 찬조와동포의 동감늘어 더 삼남리재동포구제 의연금으로 현금삼십이원 삼십사전을거두어 본사로보내고 다음과가튼 위문장을보내여왓다

우리들은 항상 해외에서고향동포의 안부를듯고저 하든차안입니다 뜻박게 신문지상의 보도를듯고 천재에 우는동포를생각하야 며칠간 모아서동포로서의 뜻을표하오니 략소하오나 불상한동포를 구호하는데 만분지일이라도 도움이잇도록 하야주시기 바랍니다 조선일보사 귀중

富川人士熱情

【仁川】 삼남수해동포를구제하기위하야 각신문사 혹은관청을통하야 압흘다토아가며 금품을긔부하는 일반인사의 열정은 조선어느곳할것업시 일반이어니와지난십칠일에는 부천(富川)군남동면(南洞面)만수리(萬壽里)만수친목회(萬壽親睦會)회원들이 현금 이원구십전을 거출하야 본사인천지국으로 보내어왓다

神戶萬餘同胞를背景 "協議會"서大活動
八班으로分擔募捐

【神戶】 삼남대홍수로말미암아 수만의생명이사선에 헤매는동포를 구하자는소리가 멀리신호에 잇는동포들의 이마음을울리게되자 만여동포를 절대다수로점령한 신호조선인 단체협의회(神戶朝鮮人團體協議會)와본보신호지국에서는즉시남조선수해구제회(南朝鮮水害救濟會)를조직하고 각지역을난호와 팔반을갈나구제금 모집에대대적 으로활동한결과거금일백륙십여원을모집하야재해지로보내려고본보신호지국으로의탁하엿는데그중에는참으로동족애에넘치는눈물거운몽정금도잇섯다하며압호로도만히잇스리라는데각방에활동한분의씨명은다음과갓다고한다

第一區班 金起鎬、金甲出、金道 第二區班 崔明煥、裵用甲 第三區班 張致洙、姜三洙、徐八元、梁奉祿 第四區班 李鍾甲、權京大、裵二英 第五區班 吳正守、金學宰、林基太 第六區班 金順尙、金和益、盧吉秀 第七區班 丁鳳倫 林章夏 第八區班 李章曉其外二人 以上

西氷庫龍山에서 屍體가續續浮上
각방면으로수사진대원전력 纛島遊園地慘變後報

십구일 오후네시경의 뚝섬수영장의 조난사건은 이십일에도만반의수색진을치고 활약햇스나겨우 북택년부(北澤年夫)(一二)의 시체를발견하고 전야의것과합계칠명의 시체를 건지엇슬뿐남어지 열명을 수사하기로일층맹렬한 활약을하얏다 방어둔자권긔북택의 시체를 건진뒤로보아 현선을현장으로 서빙고방면에 치중하야 체신국 저축은행의 수영맹자 이십여명을 잠수부로가하고 서빙고의 사구소방조원 룡산서원의 응원으로 수사인원은 전일의 일백 칠십여명에서 일약이백오십명으로 증원이되야 룡산방면의하류에서 경비선 모―터뽀―트외전부를 수사에경도하야 일대수색을 하엿다 일방유족들은 장까에서 시체를기달니며 왜성대(倭城臺)동본원사(東本願寺)에서 유족회의를 하는동이날밤의 광경은 긴장과비통과처참의 상홍주이엇다 결과오후六시 대구일보 경성지국장의녕식고전종신(高田種臣)(一三)의시체를 건지고 이어서열두시경에로량진근처(鷺梁津)에서송본천대(松本千代)(一四)를발견한후금이십일일 오후십이시이십분까지 박성천(朴聖天)(一九)성기용(成琦鏞)(一八)무천정의(無川正義)(一四)리정렬(李正烈)(一九)의 시체를역시 서빙고근방에서 발견하야 합계십삼명을건지엇다 남어지는오동례(吳東禮)(女)(一三)복영청자(福永靖子)(一七)신명식(辛明植)윤상오(尹相午)(一九)등 사인의 시체이다 열두시경에 또 일명백의녀자의시체가 서빙고의 하류에표작되엿는데 아직검시 하는중임으로 판명되지안엇다 수사진은이들시체들이 현장으로 하류이키로 내지삼키로의 방면이고송본천대가튼 레는로량진 까지흘너갓음으로 정첨한강의 인도교로부터 현장까지 연장십키로에 긍하는대수사를 아직거듭하고잇다 그리고 아직 이상사인이 금이십일일까지도행위불명의 신입데 이들중에는 경성부토목과(土木課)고□(三)은 인천(仁川)에가서 하로를놀고 표연히이십일에는 귀가하엿다하며 종로(鍾路)시정목사십이번지 한상덕(韓相德)이도 행방불명으로 물에빠젓다고 야단이엿스나 그도살어 무사하게도라왓다는 이조난사건의 넌센스가 상당한모양이다

李靑天麾下四十名 洛陽軍官校에入學
上海金某와連絡合勢

경무국상해(上海)파견원 중야(中野)사무관으로부터 경무국에온 정보에의하면 최근김모일파는만주에잇는리청천(李靑天)오광선(吳光善)리범석(李範錫)등과협의한결과군관학교신입생사십사명을 데리고서 리청천이하누명이 만주로부터중국락양(洛陽)에 도착하여 리청천오광선 리범석은 락양에잇는중앙군관학교교수로 임명 되엇다한다 그리하야 전긔사십사명의신입생과 리청천이하 두명교의 일선으로전부 군관학교에들어가게되엇스인데 최초에는 항주(杭州) 군관학교에 입학식히어교육식히자는 말이 중국국민석에서 부와 론의되엇스나 항주는일본인의 래왕이만허 비밀이탄로되기쉬움으로 락양으로 작정한것이라한다 이것은 상해에잇는 직접파의거두김모일파와 만주에서 활동하든 리청천등 일파의완전한련결과 전의분자 양성하기위한군인양성에 치중한것은 물론방금평북경찰부에서 검거취조중인 군관학교학생이라 결락되지못한이때이라 당국이 비상한 주목을하고 잇는터에 다시전긔의 정보를접한 경무당국에서는 비상히 주목을 하는바이라한다

京城府秕政調査 報告書草案脫稿
明日常任委員會開會

한달이상이나 끌어오든 경성부의 비정(秕政) 조사상임위원회는 그동안본보에서 일일히보도한바와가티 무수한 숨은비정과추악한사실을 적발하야 조사를마치고 보고서작성에 전심중이든바 저간칠십오개조의 착황한보고서도 끗이낫스나 이비정개혁안에대한 공룡한의견이 서지아니 하얏슬뿐외라 이보고서를일반회의 즉럼시부회에 보고할때에 엇더한 형식을 취할가함에대하야 비공개파의 일당과공개파의 의견이 서로 대립되관계도잇고 또한편으로는 경긔도의 사무조사가 끗나지아니한관계도잇서 망서리고잇든 형편이든바 어제까지나 그대로잇슬수도업고 부민측 일부에서는 상임위원을도부민대중을생각지안코 목전에얼골을대하는 부당국자의아면만 보아서 비공개파이니 무엇이니하는 이단자를내임은 부회원의본령을 망각한다는비난이놉게됨으로마츰내이십이일오후두시에경성부청회의실에서 상임위원회를 열고보고서초안의 결정과아울러 개선안과밋태도를 결정하기로 햇는데상임위원회의 태도가 문제이다

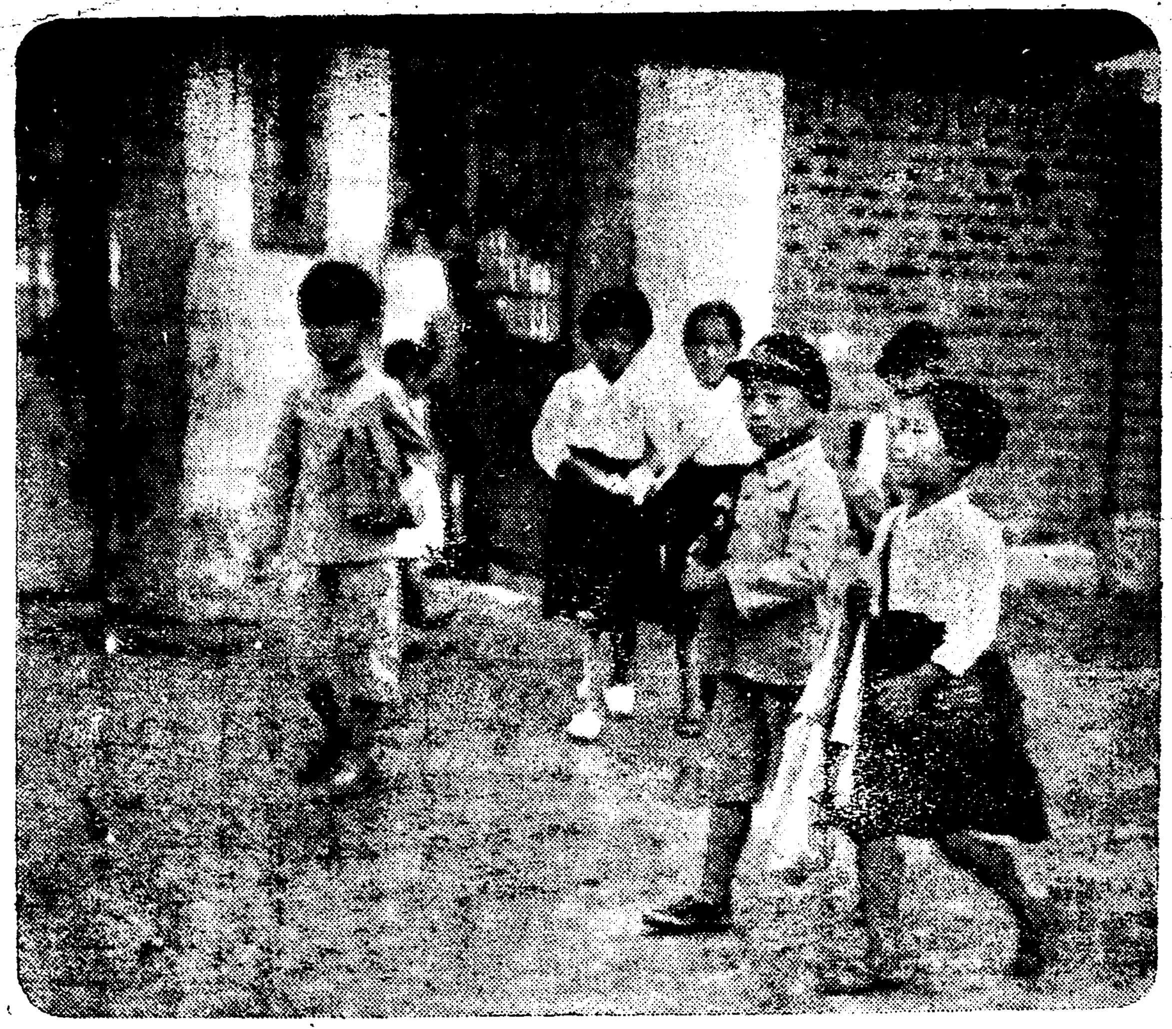

오늘! 질거운 개학날 (수송동공립보통학교에서촬영)

쓸쓸튼運動場이 애기네우슴바다로
시내보통학교오늘일제히개학
즐거운새學期=壽松校一景

8월21일―처버두엇든『칼렌더』의 그날은 펴젓다 이날 시내각보통학교가 일시에 개학한날이다

◇

초가을 푸른한울 아래동글한우리빗의 운동장은이생의목장(牧場)、행복스러운『압바』와『엄마』의 사히에찍겨서 혹은송도원(松濤園)에서 혹은월미도(月尾島)에서혹은송전만(松田灣)에서、그러치못하다면집에서라도즐거운여름을보내고얼골과몸동아리를 색감앗케 맨드러가지고 도라온아이들은 그들의작은 이야기주머니속에 조개껍질과 멱과 조악돌들과 함께 잡북쑤서너허가지고온 산의이야기 바다의이야기를 동무들에게 짓거리노라고작은가슴이 죄엽는 자랑에부푸러오른다 그러면서도때때로 끄부러진 좁은귀는『아카시아』가지를 스치는 바람소리에도그들의 그리운벗 푸른바다의소리를 엿듯는다 명랑한가을희기의 첫아츰경이다

◇

상학시간은 여덟시라는데 시내수송동공립보통학교(壽松洞公普)와 정문 두범둘기둥 사히를 너머드러가는 경쾌한 어린생도들의 발자곡소리는 오전일곱시전부터 조련햇다

◇

이욱고 운동장저편으로부터 건너오는『땡!―땡!―땡!』유량한상학

종소리는 고요한아츰의대기를 흔든다 이것은목신(牧神)의각적(角笛)인가 이때에 운뭇장에는 한꺼번에이러나는조음(噪音)의행렬 일천이백 사십팔명의재적생이라는데그중에서겨우 륙십일명의 흠석생이잇고 출석한동으로는 여름동안에 모다조혼영양분은 섭취햇든지 누구라업시 륙기와가티 씩씩하다

◇

교실에서는 오늘만흔흑판(黑板)우헤서아모백묵의 자최도보고시퍼하지안는다 이들의마음이다 웨그러냐하면 오늘은방학과신학기의 국경선(國境線)에서문명의

어린병사 ― 들의마음은또다른 권장(職場)을 압헤두고 공연히뒤숭숭하다 그러니까 교실문을드려서는 녀선생님의 손에도검은독게를한 출석부만 쥐여잇고 마저드리는이、마저드림을밧는이의얼골과 얼골에는 한글가티미소의 그림사가 떠오른다이야 말로우슴의학교

◇

『선생님 안녕허셧서요이것좀봐주서요』조고만한손이 선생님의무릅에 올려노흔것은 바다에서가지고 온그림이다 남빗수평선우헤 붉은돗이 기우러저잇다『선생님 제것도좀 보아주서요』하고 그그림우헤 또올려노흔것은역시작은 깜둥이아가씨의스캣취』 거문해수욕복에 드러잇는것은『압바』의 뼈빼마른 너무나빈약한몸둥아리 그래도잉크병을 등진

그얼골에 ― 는수영이뛰뚜든을 라갓다

『나는나는 여름에 외가에 갓다왓서』『나는나는 시골가서송아지를타보앗서』 갸웃거리는머리。까닭업시벙글거리는얼골。 어린이들은지극히조고만한일에도 자랑을 가진다 그리하야 선생님은 아주신기한전설의 나라속에 안젓다

◇

이러케하야 그들의가을 학기는 귀뚜라미의반주(伴奏)와 함께、유쾌한제일일을 내디덧다

天氣豫報
曇一時晴

高氣壓은 日本의 南方海上으로부터 南朝鮮에 퍼지고잇서 그配置는 不安定하다 全朝鮮一般은 흐리고 中部以北은 昨日驟雨가이섯다明日은 大體로 흐릴것이다

氣溫 昨日最高 二八、七 今日正午 二六、七

運動競技

第一回아마츄어 野球大會 明廿二日부터

朝鮮아마츄어野球協會主催第一回全朝鮮아마츄어野球大會는 明二十二日부터五日間 京城運動場에서 擧行할터이라한다

世界一投砲丸選手 拳鬪로轉向

昨年부터『投砲丸』競技에世界記錄을 繼續的으로 突破하야今年에는 十七米라는 超人間的記錄을내인『스탄포―드』大學의『짹•토―란스』君은 職業拳鬪家로 轉向할것을聲明하엿다 그는 投砲丸으로鍛鍊한 굿센『스트레이트』를利用하야 世界重量級拳鬪選手權保持者 『베어』君과 對戰할意氣를 뵈이고잇다 同君은體重이四十貫이나되는巨漢이다

全朝鮮庭球 海州體育會主催
京城崔鄭組優勝

【海州】 黃海道海州體育會主催의 第一回全朝鮮個人庭球大會는 豫定과가티 지난十九日午前十時半부터 海州高女코―트에서擧行한바 京城 平壤 沙里院 兼二浦等地에서參加한俊銳二十四組의熱戰이 展開되여準決勝戰에드러간 左記四組가리―그戰을行한바 京城의崔永生 鄭士連組三戰三勝하야 榮譽의優勝旗를獲得하엿다

◇第一位 崔永生(殖銀) 鄭士連(鐵道) 三戰三勝

◇第二位 洪承杰(平壤) 李鍾淳(平壤) 二勝一敗

◇第三位 朴鍾輝(信選) 孫觀星(信選) 一勝二敗

◇第四位 金應泰(海州) 金泳俊(海州) 三戰三敗

堀口와比島選手對戰

【電通東京電話】 比島拳鬪選手 그레바―•시소君은 아메리카로부터 歸國의途中來二十四日橫濱着의『푸레시덴트•오―프클리―』號로 日本에 들너서『피스톤』堀口와 對戰할터이라한다

運動界人事

▲李尹鎔君(前養正庭球主將)과 慶尙愛嬢(前公州永明庭球選手)의 結婚式은 來廿四日午後二時京城食道園에서

胃腸內細菌繁殖 衰弱의原因과治療
泄瀉、腹痛、飽滿症、腹鳴、가슴쓰림증、트림等의放任은危險

放心大敵!

急性症

이로부터氣候의加減으론누구라도胃腸의機能이 衰弱하여잇슴으로、조금이라도 過食過飮(未熟果實冷物等은 더욱납붐) 又는冷腰 냉배、消化不良等으로도、곳泄瀉나腹痛을 일으키여서 苦生하기쉽소。又는 신물이胃로부터입으로 치밀어서가슴이쓰리며 食前食後에胃近處가압푸고、

食慾 이잇드라도食事를한즉곳배가팍찬것가튼氣分이나서마음대로먹지못하고、腹中에물이담긴것가튼소리가나고、꿀꿀거리고、胃가빠근하야자조트림이나고、먹은것이다시넘어오는사람이잇스나「이런것쯤은아무것도아니라」라고輕視放任한즉큰일이나오。웨그러냐한즉

이때 쯤溫濕度는有害한바시리아의繁殖에適當함으로、胃腸內에도盛히細菌은 繁殖하고 毒素를生成식혀腐敗醱酵를일으키여 胃腸의粘膜이나筋肉을侵害하고、食物의消化、營養吸收의機能을一層障碍식히오。이것이

急性 胃腸加答兒로、물쏘다지듯설사가一日十數回나되는가하면아랫배가쑥쑥압푸고설사하는氣分이 나면서、일단便所에뒤나올듯한조치못한氣分이 일어나서、四肢에無力하고、全身이痲痺하야 元氣가업시되야血色이납부고、營養不良으로

體力 은衰弱하고、氣力衰退하야、아무것도生覺할氣力도업고、손에일도안잡피여、그때까지內部에 潜伏하여잇든여러가지病까지한꺼번에머리를처들어意外의合倂症을發生케하야、病勢를惡化식힘니다。그럼으로일로부터는 多少라도胃腸에故障잇는사람이나、生來胃腸의弱한사람은勿論、健康에自信잇는사람이라도、알수업시배속이이상하다하는 生覺이나는때는躊躇업시헤루푸 (宮內省前侍醫、柏村博士創製)어느 藥店에든지잇슴을먹고 胃腸內殺菌、防腐식혀이쯤소。그우에헤루푸는

收斂 鎭痛、鎭靜、健胃의諸作用을 完備하엿슴으로、過食、過飮、食傷、수토불복、시후부조、冷腰、冷배、消化不良等에서일어나오、설사、腹痛、嘔吐、飽滿症、腹鳴、가슴쓰림、트림속이메식메식하는것을낫게하고 胃腸機能을 正常的으로회복식히어 食慾을增進식히고、體力을增加하는效果의빠르것은比類가업소

惡疾에걸이기쉬운 胃腸加答兒의根本療法

慢性症

適藥으로서天下에定評잇는藥劑

重病 에걸여도、胃腸과心臟이强한사람은、죽음을免하는일이大端히만이잇오。特히胃腸은全身의諸臟器에活力을配給하는根本임으로、그것이튼튼하면、惡疾에써걸이지안호나、그와反對로胃腸의 弱한境遇는危險이만소。더욱慢性胃腸加答兒患者는傳染病菌이가장조와라고要求하는標的으로되여잇오。

가슴 쓰린것、트림、食滯、飽滿症、腹鳴、泄瀉、腹痛等을참고 放任한즉胃腸內壁에생긴상처나헌집이全面에擴大되야 胃腸의 機能이아조衰退하야지나、痛症은初期만큼은 激甚치안소。그러나、體力의衰弱은漸次增加하야、大便에는血液이나粘液이混合되여나오게되고、神經이날카러와怒하기쉬우며、營養은몸에攝取안되고、무엇을먹어도그대로體外에

泄瀉 排泄되여바립니다。이가慢性胃腸加答兒症狀으로언제惡病菌에걸이게될지몰으는危險症임니다。이에對하야서는서늘어데한滋養豊富한食物이나所謂滋養劑를攝取하여도쉽게効果는뵈이지안코、되리어

合倂 症結核잇는사람은肺結核이나腸結核을併發하고、또痔疾이나、腎臟疾患이잇는사람은그病勢를惡化식히여어대서부터손을대여야좃흘지모를 狀態에빠지는일이잇오。그러나몬저무엇보다도胃腸을根本的으로튼튼히하는藥劑를服用하는것이急務요、家庭에서 最良의療法으로는 胃腸加答兒라고定評잇는헤루푸의服用이第一로推奬되오。헤루푸는우려가아는바近代日本의名醫宮內省前侍醫柏村博士의創製로多年開모―든胃腸疾患의治療에光輝잇는實績을뵈이고잇으나、그는實로

各種 胃腸病의病原인胃腸加答兒에가장適應한良藥이요、消化管內의殺菌、防腐、收斂、鎭痛의諸作用에優秀하고胃腸의粘膜과筋肉의衰疲이나상처나、헌집을낫우고、同時에食慾과營養과體力의恢復增進에 가장顯著한効果를뵈여덧소。튼튼한사람도恒常胃腸의健康을確保하야惡疾을豫防하고、愉快한旅行에헤루푸를常備하는家庭에、헤루푸의八寶丸은할것입니다

東京市淺草一丁目 [illegible] 振替東京八六四番 [illegible]

錢、三十錢、五十錢、德用瓶一圓、三圓、六圓、어느藥店에서도販賣하오

泄瀉腹痛 헤루푸

宮內省前侍醫 柏村博士創製

定價 二十錢 三十錢 五十錢 德用 一圓 三圓 六圓 各地藥店에잇음

과식、수토불복、기후부조、랭배에서생기는설사 복통、토사、배끌는증세 배부른증세를멈추여장가 다루위가다루는치료함

學藝와家庭

新體詩와 그詩形에關한私見

(1) 崔文鎭

【新體】 詩라는말은文字上으로만안이라 口頭로라도 當然히 除去하여야만될말이다。已未年以後 새로운文藝의形式이擡頭하게될때에 詩라하면依例히 漢詩를 指稱하던其時代에 漢詩에代稱되여생겨진말이 이新體詩일것이다 小說에 잇서서도 一偏一律로 勸善懲惡의 種類로서 其用語에 잇서서도 却說이때가 아니면 非夢似夢間이라던가 青龍刀赤土馬 一員大將等 典型的 用語만 使用되든 其時代에 在來의 觀殼에서 脫離하야 新體裁를갓추인 純朝鮮文詩를 이름하야 於爲間 新體詩라는呼名을 붓치게된것이다 이것은 누가 新體詩라고

【命名】 한것도안이오 또한 여러사람이 協議하야 이와가티 命名하자고 團束한것도 아니다 다만 在來의 漢詩로부터 새로운形式을 갓추인 新詩의道程에서 생겨진 用語이다 그러다면 이新體詩란말은 在來의漢詩가 現代의新體詩로 轉換되는道程에서 暫時代用되든用語에 不過한것이다 그럼으로現代우리朝鮮人이 엇더한詩를썻다하면 그것은英國人이말하는(Poem)과가튼 性質을가진詩일것이며 中國人이말하는漢詩와가튼 性質을가진 詩일것이다 여게굿태여 新體詩라는別名을附한다는것은 外國人이보기에는 朝鮮詩에는 두가지種類가 잇다는것을 뵈우는것이나다름업는일이다 矛盾矛盾하여도이에서더큰

【矛盾】 이업슬것이며 첫점筆者가題目에新體詩라는 用語를 붓친것부터도 大矛盾이며 自家撞着이라안할수업는일이다 우리가또한 新體詩云云際에 自由詩라는代名을 붓치는때가種種잇다 自由詩란말은 字義그대로 詩形에對하야 何等拘束을 밧지안는다는것일것이다 그야말로 漢文詩모양으로 字數와 行數의 制限이라던가 行數末字에 制定된韻字를 附하는일이라던가 字音의 高低長短을

【區別】 키爲한 規定이라던가 廉의 規定이라던가 詩形을 整齊키爲하야 對와顧의 規定이라던가 이와가티 以上과가튼 諸條件이 具備하여야만 비로소 完全無缺의詩의 領域에 達하엿다고 볼수잇는일이며 아름다운 藝園을 裝飾하기에足한 藝實의詩가 될수잇섯던것이다 아모리高尙한思想을 가진 詩라고 할지라도 以上과가튼 拘束된 詩形을 갓추인詩가 아니라면 眞正한 詩的價値를 喪失하는詩가되고마는것이다 이와가튼拘引되든詩帖에서 脫籍하야 좀自由러운 生活을하기爲하야 뛰어나온것이 自由詩이다 진절이나는 廉의規定에 엉매우지안코 머리살압흔

【韻字】 라는 制裁되지안코 字數나行數等 廉의 拘束으로 脫走하야 좀 大膽한行動으로 詩形이라는 鐵鎖를 끈어버리고 뛰귀어나온것이 自由詩이다 新體詩나自由詩라는말이其名目은 다르나 其意義에 잇서서는 根本的으로 同一한것으로모다 拘束된詩形에서 脫走하야 自由러운詩園에 깃드려보려는者들이다 그러나 鐵條網갓흔詩形을 깨트리고 굴레버슨망아지모양으로 自由放任된其詩가 果然 理想的詩園에서 깃드려볼수가 잇슬가

【自由】 放任된것이 잇더케보면 自然스러운詩를 나흘것갓으나 事實에잇서서는 이自由放任이라는것이 도로혀 危險한것이 안니던가 本來自由라는말이近代사람의귀에는 매우 理想化한말갓치들리나 이自由라는말이其度數를 넘게되면 解放이되며 解放이 좀一더 그度를넘게되면 放任、放縱이 되는것이다 詩形이 放任된다는것은 詩의生命인 律格이 均衡을失하야 不調和를 招來케되나니 律格을일흔詩는 맛치 規律업는 軍隊모양으로 統制力을喪失하야

【敵彈】 이 한번 날려오면 散之四方으로 흘터저가는것과가튼格이다

學生通信

松濤園에서 (2)

世專 劉漢徹

見님 그나 그뿐이겟습니까

煙火 大會니 수박즙기니하야 海水浴客의好奇心을살녀고 尖端的手段이講究됩니다 잡는 松濤園호텔에도 택시의往來가쉴사이업고 階下食堂에四色燈이海風에나붓기여 웨트레스의갑싼우슴과워크가松林새에흣터집니다 이리하야 東海岸의一漁村松濤園에도濃厚한遊興的空氣가 낫과밤을헤아리지안코 連續的으로 假設의파라다이쓰가建設되고잇습니다 그러나서늘한바람이 가을을告하면이파라다이쓰에도古戰場의가을과가튼 寂寞을가저 온답니다 이러한파라다이쓰가

建設 되는反面에 이農村에사는 사람들의生活이란 퍽으나悲慘하답니다 더구나 今年에는긴아긴長霖이繼續되여漁産物의收穫高가激減한故로조늘니는生活難이란極度에達하여잇습니다그네들은中漁業에從事하는이도잇스나 大部分은품파리勞働을하여 그날그날의生活을이여갑니다 그것도今年에는支離한長霖으로그들의糊口를 餘地업시閉塞하고말앗습니다 그네들의生活現狀의 一二例를들어본다면 이松濤園에는 肉店하나도업습니다

商店 에서각금보히는白米도오로지海水浴客과 그들中에도좀生活餘裕가잇는 極少分者를相對로한것에지나지안이합니다 이것이그들의生活을 歷歷히말하여주고잇지안습니까 푸른물결을눈압에두고도 그들은海水浴한번 변변히못한답니다 爲先生活이이럿고보니 敎育程度란엇더하겟습니까 그러고其外에他地方과조宜現象은 여름한철貰房을주는것입니다 무슨八字에 白濤園로房을깨끗이 발으겟습니까 다만여름한철에 松濤園을차저드는 손님에게貰房을주고일마의

報酬 를밧자는데서 餘裕업는그들의生活에서 이와가튼 일을 한답니다 그러나今年에는 長霖으로차저오는손님이업고보니 깨끗이발너논房이主人公업시한여름을나게됩니다그려 사람안오니損害를보지요 얼마안되는 修理費나마 그들에게는莫大한打撃이랍니다 그러면萬若손님이오면은 그들은어데서 生活을하게되느냐고 물으시겟지요 그들은돈을爲하여서 부억바다에서 자는것을조곰도躊躇하지안이한답니다 오날이나

來日 이나 개일까하면서 차저올손님을 기다리면서 애태우는그들이 퍽으나가이엽습니다

그러나 測候所의깃발은한번도 붉은빗이아닌것을어찌합니까 어제도어떠한洞里婦人이저보고 『또손님이안오실까요』하고 목메인소래로물읍되다요。 見님 저는元山오기前에『여름에는元山』이라는 포스터ー를볼때마다 풀은바다와 蒼蒼한 松林만을憧憬하엿습니다 그러나 그反面에이러한慘狀이潛在하엿다는것을알기에는 저의腦는넘으나鈍하엿습니다 저는偉大한

眞理 를 하나배웟습니다 見님 글이너무길어젓습니다。 오날은이곳에서 붓을끈치겟습니다

永興灣을스치고나가는 汽船의汽笛이 그무엇을哀訴하는듯이구슬프게저의聽神經에울닙니다 아즉도비가옵니다 물결저 1쪽에서갈매기가 두어번울엇습니다 來日은개일넌지요 見님 海邊의저녁이란퍽으나 쓸쓸합니다그려

海邊의저녁을마지며 同生漢徹드림

第二國民爲해 廢物客車利用

독일정부에서는 각철도에서터 쓸수업게된 묵은객차를 사드려『말크·부란덴버』에잇는바베르ー는호수가에 옴겨다가 내부를 간단히 여름을지낼수잇게 개조하야노코 각도시의 빈궁한아동들을보내여유쾌하게한여름을 지내도록하고잇다 극도로재정의곤난을밧는 정부의사업으로서 폐물을리용하야재이국민을 우대한다는것은 과연상찬할난한일이다

對米關係五十年史

修好前의米國態度

(31) 湖岩

▲李初次會見

譯者曰 旣述한바가티 『슈펠드』의 四月十日付로한편지를 보면 이때까지 天津에잇는 朝鮮代表를 맛나보지 못한모양이다 去年十二月二十五日(西曆)에 李鴻章으로부터 朝鮮官員이 天津에 到着하엿슴을 『슈펠드』에게 通知한以來 四個月동안에 朝鮮代表가 李鴻章과 七次나 會見을 거듭하면서도 『슈펠드』와는 一次도會見하지 아니하엿스니 그는 正式使命을 가지지못한때문이엇스나 그러나 이것은 表面의理由뿐이오 그實은 外交에老練한 中堂에게 一切操縱을 맛겻슴이다 李鴻章의稱富時函에 依하면 高宗께서진작부터 鴻章에게 談判의 委任하엿든 것이다

【三】 月二十五日『슈펠드』는 『홀컴』과同伴하야 李中堂과第一次會見(但果日繼續的會見中第一次요提督一人으로李와會見한것은前日에도잇섯슴)이 잇섯는데이會見에서생긴일에關하야同月三十日付로國務卿『푸렐링휘센』에게 아래와가티報告하엿다 李閣下는내가審盛頓에稟達하려는 이報告를 是認하엿다 朝鮮國王과總理大臣은外國에向하야 朝鮮開放을 同意하고 特히 合衆國으로부터 交涉하기를 願하나 그러나 朝臣과 人民中에는 運動에 當時反對하는 派黨이 잇다하며 朝鮮使節이 近來李鴻章에게 保定府에 來訪하엿슬때 決定하기를 中堂의指導아래 合衆國과 條約締結의目的을 爲해서 朝鮮國王에게 要請하야 使節을中國에派遣시키도록하고條約批准으로해서 내(슈펠드自稱)가朝鮮에 나갈적에 朝鮮使節도 역시還歸하기로 하엿다 事件의處理를 便利케하기爲하야내(슈펠드)가 바로議合과 相字하다고 생각하는 條約草案을 맨드러 中堂에게傳하엿드니 閣下도 내게草案一件을 보내엿는데 그內容에는 朝鮮이 中國의屬邦이라는 準政治的條文이 包含되엇다 그러나 이問題는우리要求에 應하도록 妥協할可能性이 업지아니하다 다음 土曜(四月一日)에나(슈펠드)와 그問題를討議할 權利를가진 淸國道臺에게이草案에 對한 反對意見을 提出할러이다 半島中兩國이 다日本의 勢力을 制止할保護力을 매우要求한다 이에關하야 總督이 나에게 秘密히 말하기를 朝鮮國王은 美國軍艦이 京城江口에 來泊함을 歡迎할러이라하며 總督이 나에게 또니르기를 各國이 그首都에 각될수잇는대로 勸告하엿다…… 나는 閣下에게 告하기를 米國은 朝鮮問題에 關하야中國當局의 處事를 一年以上기다렷스며 閣下가 仲裁해주야만 될것과 米國은 이러한斡旋을 友誼的精神으로 바들것과 이事件이 速히進行되기를 希望한다 하엿고 또만일 來五月一日內에 成功할可能性이 업는境遇에는 이事實을 國務省에 電報하야 談判擄擬를 勸告하겟다 하매 閣下는 말하기를 自己가 이事件에 關하야助力을 許한以上 힘잇는대까지 履行해보겟다 하엿다

【一條】 約의第一第二草案이 交換된다음에 두談判者間의 重要한相異點은 李案第一條에 下記文句를 挿入한것이다 『朝鮮은大淸帝國의 屬邦이로되 우금까지 內治外交에 잇서는 自國의主權을 行使하여다』함이다 四月一日에 李의首席助役 人(周馥譯者註)와『슈펠드』間에會見이 잇섯는데 道臺는 提督에게 니르되 만일 中國案第一條를 承認하지안코서는 條約에對한 談判을繼續할 수 업다고 하엿스며 提督은 이의承認을 拒絶하엿고會見은 終局을 告하엿다。

井水의利用法

地下에서는 물이끌른다

蘇聯에서研究中

【모스코발련합】 쏘베트련방의 과학자『알몬스키ー』씨는과학급기술협회최고평의회(科學及技術協會最高評議會)에서『우물물의온도리용』이라는제목으로 다음과가튼 자미잇는연구보고를 하엿나 『제군도 잘아다시피 우물의온도는 우물의기피가 기퍼지는데따라 놉하진다 가령『할코푸』에 잇는엇던우물물은 일백오십미돌되는기피에서 섭씨십이도칠분、륙백미돌의기피에서는 섭씨이십삼도칠분의 온도를 가지고잇다 그런데 우물 파는비용이란지극히적은것이다 그더운물을리용하야 난방장치、온욕(溫浴)온실등 여러군데다리용할수잇다 나의계산에의하면 천이백미돌의기피에서는 섭씨삼십오도에달할것으로 물을끄려서쓰는이보다 우물을리용하는것이훨신경제적일것이다』운운

八月二十二日(水曜)

◇午後〇時五分 吹奏樂 一、反戀 二、創造(四重奏) 三、主의戰士 四、눈물을씻는다(코ー넷트獨奏) 五、굴너라 救世軍育兒院밴드

◇同二時 家庭講座 夏節과育兒(二) 指揮 노ー벨 宋今璇

◇同六時三〇分 連續唱歌劇(一) 사랑은빗난다 第二景 場所 惡魔의森林

【配役】 孤兒……申珍洙 音全……姜德子 惡魔……李河宗 導使……李末男

新設어린이會 音樂効果 金文星 指揮李河宗

◇同六時五五分 講話 貧困에對하야(一) 李益相

◇同八時 夏期特別講座(其三) 醫藥의鑑賞法(三) 延專敎授 李源明

◇同八時三〇分 俗曲 一、念佛과打鈴 二、길소佛 三、開城難逢歌 四、靑春歌 五、방아타령 六、노래가락 七、唱夫打鈴 洋琴崔壽成 笑琴池龍九 細笛高戱德

◇同九時 歌詩와時調

◇同九時三一分 大笒과俗謠

八月二十三日(木曜)

◇午後〇時五分 하ー모니카二重奏 一、언덕을넘어서……古賀政男作曲 二、日本橋에서…… 三、上海야잘잇거라……同 四、선생시……佐佐木俊一作曲 五、嘆息의小夜曲……古賀政男作曲 六、캄프의노래……古賀政男作曲 七、菓子의노래……李究相作曲 金一浪 金一九

◇同二時 家庭講座 夏節과育兒(三) 宋今璇

◇同六時三〇分 少年美談 수동이와그아버지 金昊圭

◇同六時五五分 講話 數字上으로본朝鮮의農業(一) 池中世

◇同八時 夏期特別講座(其四) 醫藥의鑑賞法(四) 延專敎授

◇同八時三〇分 名唱調口演 一、鄕春風調 水宮歌 二、朴高麗調 赤壁大戰 三、權得三調 제비도라가는데 官珍 鼓手 韓成俊

◇同九時 歌曲 一、羽調頭擧 二、羽樂 三、遷界樂 四、界樂 五、編 李月色 文仁得 洋琴 金和淳 大笒 金永根 長鼓 金一宇

◇同九時三一分 俗謠 一、數心歌 二、孔明歌 三、寒碧歌 四、山念佛 五、難逢歌 金秀卿

◇本社主催◇ 國手選拔 圍碁對局譜(十三)

白 盧奕楚 黑光 丁奎秦

略符ー(口百△●二百●◎三百)

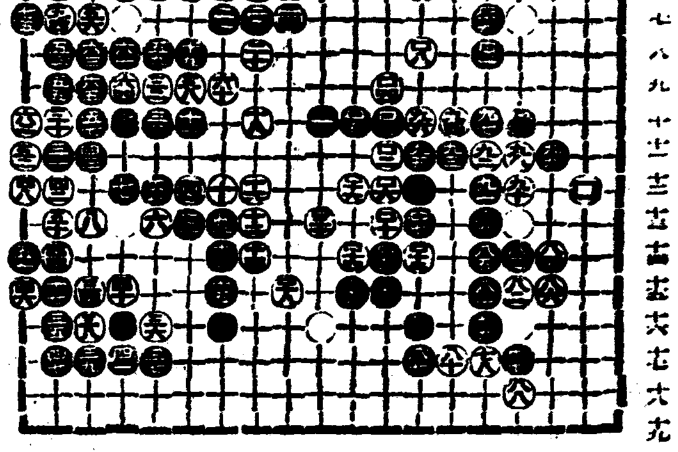

(●二二一)辛의十四(○二二二)庚의十四(●二二三)庚의十三(○二二四)壬의十四(●二二五)辛의十五(○二二六)壬의十三(●二二七)壬의十五(○二二八)子의十五(●二二九)戊의十七(○二三〇)癸의十五

◇死點 (●五)申의十四(●九)申의十四(●一五九)壬의十五

◇棊院文氏評曰 黑은 抽手하야 戊의七로 引出하고 白은 癸의十三으로 黑 一點을 打取하니 白이 尙今黑을 窺視할인가 이로써보건댄 白이黑에게 도리어 不及이라고 아니할는지

故鄕 (228)

李箕永 作 安夕影 畵

갈등(葛藤) 八

저녁을먹고나자、김선달이 마실을왓다。그는 언제와가티활발한 태도로 말상가튼얼굴에 우숨을먹음고 드러오며

『아니、인제들 저녁이신가요?』

『다먹엇서유、어서드러오시유』

그놈의 빨래인가 무엇인가 하느라고、저녁이 저무럿내유……』

모친은 꼿꼬로 몰한목음을 마시고는 상을들어서 며누리를내주며、걸내몽치로 방바닥을 훔치고 나서、한시가 밧분듯이 끔방대를 들고안는다

『자ー담배자서ー담배도 떠러저가는구나……』

그가 내놋는 담배통은언제인가 머슴애가 정거장에갓다가、일본집에서 내버린 간쓰메통을 김엽해서 주서온것이엿다。

『담배 여긔잇서요。』

김선달은 죽기주머니에서담배쌈지를 끄내노으며

『이담배한대잡서보시지!』

하고 자긔도 한대를 담는다、

『그래、저녁은 잡섯고 오시나유、요새는 엇더케 지나서?』

모친은 안심찬는듯이 김선달을 바라보앗다。

『참、어떠케 지나시유?』

하고、희준이도 비로소생각난듯이 말참례를 하엿다。

『허허、먹으닛가 사는게지요』

『참、재주도 용하시유……그래도……』

『전 아주머님댁이 사시는게 용해뵈는데요。』

『용하니 오죽해유。죽지못해 기를쓰는게지……。』

모친은 마치 희준이 더러 드러보라는것처럼 일부러 목소리를 크게한다。

그래도 올가튼 흉년에 굼찌안호면 장ー한게지요、지금세상에서 더구나 우리가튼 농군이 그위에 더바랄것이 무엇이겟서요 더바란다면 저심을먹는정지요…… ……。』

하고 김선달은 의미잇는듯이 또한바탕 호걸우슴을 웃는다

『지금 어듸서오서요 별일업지요?』

희준이는 긴한일을 이것다는것처럼 김선달을 쏘아보며 긴장해서뭇는다。

『그라잔어도 그때문에 자네를보러왓네。』

김선달은 지금까지 쾌활하든태도가 흉변하고、침울한괴색을 나타낸다。

『왜、무슨일이 잇섯나요?』

『아니、별일은 업지만……』

『그럼……』

희준이는 더욱불안해서、김선달의 입만 처다보고 잇섯다。김선달은 무심히 담배만 피우고 안젓다가、

『난또 무슨일이낫다구。아니 언제는 안죽겟섯나。』

희준이는 심상한 우숨을머금며 처다보는데、

『모다들 죽겟다니 말일세!』

『죽겟진마찬가지라는、그정도가 다르지안켓나。——금방 숨옴모으라는놈과、몃칠터 살수잇는놈이 다르듯이……허』

『그래 머라구들해요? 엇더케한다구?……』

『무얼 엇더캐……벼를비여먹엇스면 조켓다지!』

『아니누가그래요?』

하고、희준이는 별안간 두주먹을쥐고、북군이러난다。

『지내는 무슨말만 드르면、금방、소지를 올니러드는게 병농이야……채、듯지도 안코!……』

모친은 자긔가 영문을모르는만큼、아들을 제지하며 김선달을 도라본다。

『웬일이래유?……』

『어머니는 공연히 아시지도 못하고서……아니누가그래요?』

김선달은 코똥만 뀌고안젓다가

『모두들그라지누가그래!』

『모두들 그라다니、아니여적까지버틔고잇다가、베를빈다는것이 무엇들이야、그까진 베를 비면、멧칠이나 먹겟다고……그러면죽도밥도 안되고、모조리뀜박박게찰게업는데……』

『흥!여북해야 그러생각들을 먹겟나……래일날은 죽드리도 당장먹을게업스니까、그러는게지——。』

『그래서、아모일도안되는게요 눈압만 생각하고、장래일을 생각지안키때문에……』

희준이는 더욱열이나서 고함을지르며 두눈에는상심지를켜고잇섯다。

『선달님도그렁케생각하시유?』

『내야죽기로그럴리가잇겟나』

『그럼 도라단이면서잘타일느시유、지금、굴복을하게되면、당초에 대항안하니만가리못할뻔터러、참말노 깡그리바가지를차고 나서게될것밧게업다』

고——그리고 이삼일안으로 엇더케 양식을변통해서、주겟다고——』

『글세、그러키나 한다면 모르되、빈말노만해서는 암만해도 안드를 모양갓태……』

김선달은 저윽어 용긔가난것처럼、희준이를 빙그려웃고처다본다。그는 희준이말을전하려 밧그로나갓다。

녀성의게이런 증세가만습니다

늣더위심한근일에는

자복업는것도부인병이원인

병세아는것은건강에첫거름

늣더위가심한근일에는 어느분을물론하고 지루한녀름날에 몸은 어느정도 쇠약하여저서 세상스럽게 몸이약한분들은 늣게되실줄밋습니다 가정부인은물론이오 처녀들에게도

부인병은발생됩니다

녀성에잇서서는 연약한몸성질을가진 환이 발생되기쉬우니 여러가지 병도 부인병환자가만습니다 그중에

그러나 순당한 녀자의미덕으로 괴로움을 남에게숨기고 혼자서 고통을참아 부인병을 만성으로맨드는페단은지으며 또한 녀자면 누구나 다이러한증세가 잇거니하고 쓰라린세월을 보내시다가 출가하신후 자복이 업스신분은 부인병때문에 아해를 못배시는줄을 깨닷지못하시고 다만전생의인연이라든가 팔자라고 신세타령하시고 고게시니 참으로 한심한노롯입니다 그럼으로 하로밧비 부인병에대한 위생지식과증세를 알으서서 모든고통을 미전에방지하시기바랍니다

부인병의증세

부인병에 가정부인은 물론이오 처녀시대도 걸리는것이니

월경 이고르지못하게되며 분량이달너지거나 악취가나고 색이변합니다 대하증(냉증)이 흐르며 딸다리가몹시차며 시기도하고 월경때면 몸이 압퍼서 눕게됩니다 또한늘두통이생기며 허리와아래배가압푸고 소화가잘안되며가슴이 가생겨서 몽치 갓흔것이아래우로 치밧치고가슴이두군거리거나 오줌이자저집니다

국부 가붓거나압푸고가렵고

금피가흘으기도합니다 또한신경과민이되야밤에잠을잘들지못하며성질이조급하야지고혈액이낫버지며빈혈증이생기기도합니다

태중 에 변비증 각기증이 생기며 적으로 낙태를하시든가 또는 태중 또한 산전산후에는 몸이쇠약하여지며 산후에 산욕열이 나는수도잇습니다 또한

부부 회합에 재미를몰으시는분 혹은건강이보이고도 아해를못배시는분도 모ー도부인병이원인이되는것입니다

부인병에걸니면

첫재로 회색을일케되야 녀성의 미려과 애교가 업서지며 둘재로 수태를감하고 셋재로 아해를못나케되는것입니다 그럼으로 초기에치료를하시야되나니 병세를아시는것은 치료에 한거름을밟은것임으로 여러분은 그원인을 잘살피시여 주저마시고 하로밧비 치료방침을 찾즈시와적절한방법을 취하시기바랍니다 그러면

엇더케 집에서 간단히 곳칠수 잇슬가

일일이 남에게 몸을보이지

두말 업시 부인병약의 진미 권위인『명지모』와 대하증을 외부로 자부터 고치는『오기나구』를 신잇게 추천합니다

『명지모』는 화한약의 진미만조합하야 동양사람의체질에 맛도록맨든것이며 더욱이 우리 조선부인의 체질과 음식과 습관에적당한성분을가즌약입니다 『명지모』의 령효에대하야서는 더말삼들일것도업겟지마는 권위잇는七大博士의 실험증명이래 세상에퍼진지 삼십여년동안에 고질의부인병이전쾌되시여 귀동자를어드신분 자궁병의고통을이즈시고 부부화합의행복스런 생활에드러가신분 부모시하에계신 처녀들이 모르게 초기의부인병을 완치하신분들의 감사의환성은 이로헤아릴수업스며 『명지모』와『오기나구』는 부인병치료뿐만안이라 월경전후와 산전산후에는 잇지못할 몸모양약이오며 태모의 건강과 태아의 건전을위한실영님이되고 또한녀성의

미용 의회생구세주가 됨에는 더욱탄복 만 하시면 안이할수업습니다 또한 시복하시면 아실것이지 만 복후에곳낫타나는 약효와 회색묏는얼굴 압품이개이 여가는데는 그어데 이런것볼 이 또잇으리오!

『명지모』 중에는경 보통명지모(十三日분 一원) 廿日분(三원) 환약으로된 『중제명지모』(十一日분 一원、十七日분 三원)자복업는분또는 중증의병세에따라各 지모『二주분三원』(가감명 五十錢三주분五원)(대 하중을외부로 곳치며 국부의 알품을 곳개이게하는『오기나구』에도경중용(十七일분三원、廿七日분三원廿七일분五圓) 중증용(본방오기나구별이잇스며 송료는 四十二錢이온데 병세를다스려 과갓혼때볼은 어드실분은 금도주저마시고 하로밧비 東京市京橋區入舟町 笹岡省三藥房 (振替東京五〇五〇番)으로 주문하시면 대금인환으로도부송하나이다

독자여러분게

명지모 본포에는『조선의부인분』으로 가설치되여잇서서 조선국문으로 병세를통지하시면 최선의치료법을 알여드립니다 또한 이기사를 朝鮮日報에서 보셧다하고 통지하시면 어느가정에나 꼭한권식필요한 위생지식서류

거저

드립니다 『부인병자택치료법』과 『명지모、오기나구』실험서와 감사장사진등을만재한 귀중한 서류를 어느분에서도 드립니다 (사진설명 평남순천읍내 김성조씨의따님이온니 명지모와 오기나구로법으로 다년의부인병이전쾌되여 수태하시와어드신귀동녀입니다 에사시는 여러분과갓치 나누는바입니다

꼭보서야할

無代進呈

가정의히서류

중졍의회박사져술

부인병자택치료서 (당당百四十四頁)

조선국문

美와魅力의近代化粧料

タンゴドーラン

탕 고 도 랑

한녀름 魅力은

タンゴドーラン의 明朗코潑剌한 곱게된化粧ー 참印象的인 個性美!!

×

타ー구나ー

タンゴドーラン은 크림도첫분세수도 無用한겨우三十秒間의瞬間化粧料을사다

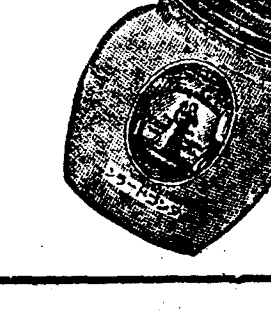

日本總發賣元 株式會社タンゴドーラン本舖 東京·大阪

얼굴빗에따라 터어엽부게되는

タンゴドーラン七色

一般婦人에는……肌色

얼골하얀분에는……白色

얼골파리한분에는……淡紅色

얼골히지못한분에는……早晩色

얼골창백한분에는……爽鮮色

얼골붉은분에는……新鮮色

尖端的美容에는……明朗色

正價 (各色一瓶) 五〇

TANGODOHRAN

固形タンゴドーラン

純良無鉛、芳香優雅、粉白粉과갓치無用한 가루가 날니지안코 쉽게고흔化粧이됩니다

正價 (各色一瓶) 六〇

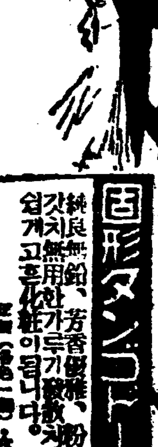

全國百貨店·藥局洋品店·化粧品店에잇슴

三南水害義捐金品

現金累計 二萬一千百九十四圓六十四錢

物品累計 六萬一千三百七十七點

一金五十一圓二十六錢 海州邑 海州學友會

一金十二圓五十錢 大連朝鮮基督敎會

一金五圓九十錢 甕津郡山陽面瀾陽里 華陽講習會生徒一同

一金二圓四十三錢 大連朝鮮幼年主日學校生徒一同

一金二圓三十一錢 大阪市 槿花園女子夜學生一同

一金二圓 中和邑 做義學校職員及生徒一同

一金三圓 (元町四丁目町會經由分二回) 龍江汽船會社社員一同

一金二十七圓九十七錢 東京市本所區堅川三ノ六 在東京井邑鄕人會

內譯

陳東烈 三圓 趙洪棟 一圓 姜吉童 一圓 金一煥 一圓 丁泰秀 一圓 陳東福 一圓五十錢 金東燁 一圓 金允植 五十錢 柳甲秀 五十錢 金相三 五十錢 李玧穆 五十錢 朴炯來 五十錢 趙燦榮 五十錢 黃儀喆 五十錢 陳東洙 五十錢 金鵬基 五十錢 吳仁宣 五十錢 權泰景 五十錢 殷石南 五十錢 郭達珠 五十錢 陳載善 五十錢 殷基燮 五十錢 金厚吉 五十錢 趙泰植 五十錢

朴鍾泰 五十錢 文致萬 五十錢 西門燦榮 五十錢 金占東 五十錢 李俊泰 五十錢 金宗根 三十錢 殷永南 三十錢 柳東浩 三十錢 姜在順 三十錢 李鎭喆 三十錢 楊貞燮 三十錢 金福基 五十錢 李達錫 五十錢 崔奉植 五十錢 趙澈然 三十錢 李榮表 二十錢 李億表 三十錢 洪斗杓 三十錢 林漢伸 三十錢 李判金 二十錢 崔基寶 二十錢 洪鍾喆 二十錢 宋重浩 二十錢 西門燦伊 二十錢 無名氏 二圓十錢

相互親和會

一金十六圓九十五錢 兵庫縣武庫郡鳴尾村 相互親和會

內譯

金琪永 一圓 鄭永己 一圓 姜用柱 五十錢 朴世錫 五十錢 金永煥 五十錢 金在明 五十錢 李相友 五十錢 尹致順 五十錢 白金立 五十錢 丁相柱 五十錢 黃重吉 五十錢 卞相俊 五十錢 金相雨 五十錢 鄭京士 五十錢 徐士錫 五十錢 金得珍 五十錢 金興仙 五十錢 裵東圭 五十錢 徐尙俊 三十錢 裵鶴圭 三十錢 蔡仁洙 三十錢 崔圭仁 三十錢 林吉洙 三十錢 朴世進 三十錢 黃鳳性 二十五錢

丁在明 二十錢 安永坤 二十錢 金靑龍 二十錢 朴京錫 二十錢 樋口九兵衛 二十錢 柳重鎬 二十錢 李德壽 二十錢 劉柄麟 二十錢 金永玉 二十錢 金仁順 二十錢 朴信錫 二十錢 李萬祚 十錢 梁國承 十錢 河又禮 十錢 朴鍾九 十錢 崔學奉 十錢 徐廷學 十錢 徐允福 十錢 金仁錫 十錢 鄭性道 十錢 吳學錄 十錢 金容植 十錢 金熙奎 五十錢 金炳華 五十錢 明基玉 五十錢

本社扶安支局經由分

一金二十七圓九十五錢也 (第一回分)

內譯

十圓九錢 耶蘇敎會一同 一圓八十六錢 幼年主日學校兒童一同 辛基益 一圓 李仁植 二圓 明月館 李蘭香 二圓 明月館 金玉葉 二圓 明月館 崔錦紅 一圓 裵馨萬 五十錢 姜熙玉 五十錢 金東煥 二十錢 金珉洙 五十錢

李永煥 十錢 李順棟 二十錢 沈相庚 三十錢 車宗性 十錢 崔圭賢 五十錢 金貴權 二圓 朴泰鎭 五十錢 朴吉山 五十錢 李培植 五十錢 金成斗 五十錢 金鉄權 五十錢 李昌魯 三十錢 殷俊杓 三十錢

本社東興支局經由分

一金十一圓十九錢

內譯

趙啓星 一圓 松田龜太郎 五十錢 崔官河 二十錢 孫明浩 三十錢 上林辰一郎 五十錢 楠木公司 二十錢 平南洋靴店 二十錢 新興商店 二十錢 澤田爲吉 三十錢 韓道彦 二十錢 鄭昌國 三十錢 梁根孝 三十錢 華盛豊 二十錢 牡カ盛長 十五錢 愼カネ 二十錢 張京洙 二十錢 安應德 二十錢

鄭允汝 二十錢 金允五 五十錢 田在和 十五錢 李楨瑞 五十錢 金雲鳳 二十錢 增田菓子店 二十錢 朴萬龍 一圓 李子聲 十錢 竹下商店 五十錢 天興永 十錢 韓基龍 二十錢 朴宗浪 十九錢 金希善 二十錢 池瀅郁 五十錢 金根洙 三十錢 李成春 二十錢 金基洪 一圓

神奈川朝鮮共同商會一同

一金二十七圓六十五錢 橫濱市神奈川區龜住町十九番地 神奈川朝鮮共同商會一同

內譯

李珪一 一圓四十五錢 金在坤 一圓 成有畓 五十錢 白福萬 五十錢 金道萬 二十錢 韓聖道 二十錢 金又生 一圓 柳達順 一圓 趙萬順 一圓 卞德鳳 一圓 裵光範 五十錢 閔元植 五十錢 禹成玉 五十錢 李四文 五十錢 黃小東 五十錢 朴吉東 五十錢 李元實 五十錢 卞炯元 五十錢 辛快出 三十錢 朴景述 三十錢 韓命俊 三十錢 孫學道 三十錢 金季永 三十錢 朴基用 三十錢 朴武烈 二十錢 金海錫 二十錢 權致元 二十錢 池甲出 二十錢 金鍾學 二十錢 裵福龍 二十錢

文密陽 二十錢 姜坤伊 二十錢 鄭可峴 二十錢 李圭漢 二十錢 安德龍 二十錢 裵義基 二十錢 禹京錫 二十錢 朴明淑 二十錢 裵玉基 二十錢 金纘周 二十錢 孫相泰 二十錢 李甲出 二十錢 李元出 二十錢 金萬東 二十錢 金点述 二十錢 申鉉干 二十錢 兪鳳植 二十錢 金基周 二十錢 李二元 二十錢 金小範 二十錢 朴斗炯 二十錢 洪春三 二十錢 裵聖達 二十錢 金鍾埱 二十錢 河泳杞 十錢 李康來 十錢 鄭大永 十錢 權七煥 十錢 姜文馨 十錢 金碩祐 十錢 林壽永 十錢

金命用 十錢 鄭相甲 十錢 鄭渭甲 十錢 林永澤 十錢 金日祚 十錢 安泰浩 十錢 鄭國善 十錢 崔永化 十錢 白喆柱 十錢 李圭宗 十錢 池南守 十錢 姜元熙 十錢 林順乭 十錢 洪順乭 十錢 鄭淳瑞 十錢 朴兆梘 十錢 申一雨 十錢 趙允玉 二十錢 鄭淳衡 二十錢 崔昌石 二十錢 具元一 二十錢 全永翼 二十錢 鄭禹鎔 二十錢 金乙岩 二十錢 洪命杓 二十錢 鄭先伊 二十錢 權學鳳 二十錢 鄭且述 十五錢 朴閏三 十五錢 邊相均 十錢 李命守 十錢

趙敬道 二十錢 韓鳳祚 十錢 廉乭伊 十錢 金葵達 十錢 張仁德 十錢 張日準 十錢 金順汝 十錢 李晋九 十錢 金允文 十錢 李允伊 十錢 李柄龍 十錢 權八鳳 十錢 裵聖振 十錢 鄭國永 十錢 呂俊九 十錢 徐元述 十錢 崔斗星 十錢 沈孟贇 十錢 金成大 十錢 張三準 十錢 鄭在洪 十錢 張鳳德 十錢 鄭仁達 十錢 丁泰燮 十錢 李明洙 十錢 李億守 十錢 李善行 十錢 林石相 十錢 李敬善 十錢 金寬浩 五錢 李文國 五錢

新水鐵里矯風會

一金二十五圓二十五錢 (費用六十錢除) 衣類三百八點 高陽郡龍江面 新水鐵里矯風會

內譯

崔光烈 二十錢 崔龍九 二十錢 閔泳台 二十錢 李道卿 十五錢 李演生 十錢 金容泰 十錢 孔興植 十錢 李奎煥 二十錢 兄弟商會 二圓 李仁成 十錢 李基鉉 十錢 金世永 二十錢 李元泰 二十五錢 卓演佑 二十錢 金大根 十錢 秋敏先 十錢 李亨振 五十錢 孫益成 三十錢 柳元卿 二十錢 李琪善 二十錢 金順基 二十錢 朴興來 二十錢 金漢圭 二十錢 李東鎭 五十錢 金泰植 三圓 李義卿 二十錢 金鍾泰 二十錢 金允錫 十錢 李容綷 二十錢 崔喆文 十錢 朴道淳 十錢 金永根 十錢 張興澤 十錢 趙璣元 十錢 辛元男 十錢 李龍雲 十錢 趙鍾赫 六十錢 朴星鉉 十錢 劉應壽 一圓 金順昌 十錢 金明玉 五錢 金允根 五錢 申良浩 五錢 池田重一 二十錢 金鎭明 四十錢 洪鍾煥 五十錢

吳相奎 三十錢 丁喜燮 三十錢 鄭千奉 十錢 洪昌奎 十錢 洪禹植 十錢 方範煥 十錢 吳福介 二十錢 許辰燮 二十錢 南洛熙 五十錢 許仁義 二十錢 張聖俊 十錢 鄭鉉培 五十錢 韓聖武 十錢 朴斗煥 十錢 宋文先 十錢 鄭命告 二十錢 李近成 五十錢 朴喜鎭 二十錢 安伯元 十錢 李敬煥 十錢 李聖信 十錢 金然熙 十錢 孫相允 二十錢 黃敬順 五十錢 金道允 十五錢 金石煥 三十錢 李福先 十錢 全景秘 一圓 張聖敏 十錢 金明漢 二十錢 曺璣煥 二十錢 金昌禮 十錢 南相德 五十錢 李容宅 二十錢 姜泰用 十錢 趙台元 十錢 趙奉云 二十錢 韓景玉 二十錢 安鍾順 十錢 李益載 十錢 張仲兼 二十錢 金來習 二點 朴昌淳 一點 金民濟 一點 李禹榮 二點 金在燁 一點 朴義秉 三點

金允先 二點 尹石崇 二點 朴興來 二點 金雲先 三點 朴慶來 九點 孔仁成 二點 安熙成 一點 金光洙 四點 金小福 一點 崔奉國 一點 鄭儀容 一點 崔光烈 四點 申順澤 二點 金完植 一點 朴興福 一點 宋良仲 一點 片明根 一點 金敎云 三點 安周敬 六點 劉熙明 一點 金浩云 一點 朴熙命 三點 曺貴善 二點 李甲石 二點 林孝源 二點 金世鎭 一點 金泰允 一點 金成男 一點 姜德鉉 二點 趙璣元 二點 韓光三 一點 高龍鉉 三點 崔奉植 十三點 崔成玉 二點 金珍珠 二點 金仁子 四點 金德熙 二點 朴敬元 二點 鄭宗鳳 二點 金貴奉 三點 柳根仁 一點 朴完喆 一點 安鍾彦 三點 千鎭龍 四點 宋赫順 二點 林景根 三點 朴允文 二點 徐舜祚 二點 韓光春 一點 崔永禧 一點 尹興錫 一點 金聖泰 一點 黃順祚 二點 崔炳浩 一點 劉化日 五點 尹敬順 二點 鄭信益 一點 孫益成 七點 金鎭明 四點 尹相祐 四點 李大卿 五點 宋癸憲 四點 崔圭錫 二點

李源祥 十一點 梁斗煥 六點 宋鍾儀 一點 金學俊 二點 柳元卿 二點 李亨振 四點 李丙植 八點 金明植 二點 吳斗泳 十四點 張在翊 三點 金順昌 三點 吳鎭玉 二點 鄭喜先 二點 宋鍾億 十錢 李丙植 五十錢 南善熙 二十錢 金光洙 五十錢 孔有東 二十錢 洪三奉 十五錢 白學善 三十錢 柳守延 五十錢 林順龍 五十錢 李熙運 十錢 李義卿 一點 李學俊 一點 梁奉基 一點 朴斗鉉 一點 梁在元 一點 閔聖順 一點 金永根 四點 申學俊 一點 李大允 二點 金基德 一點 禹壽奉 七點 尹聖文 三點 南基善 三點 朴星鉉 一點 文光甫 一點 金戊昌 二點 朴永植 一點 卓允祚 二點 鄭信益 二點 金昌元 一點 金貞淑 三點 金山月 一點 李今順 一點 姜淑子 一點 俞聖萬 二點 李順子 一點 李召史 一點 金興文 二點 金順弼 五點 朴玉仁 二點 金英淑 三點 李桂月 二點 鄭明月 二點 金貞淑 三點 趙今石 三點 崔玉順 一點 金順七 四點 金亨伯 四點 金仁先 三點 柳點弘 一點

本社咸安支局經由分

一金二十六圓五錢 衣類二十四點 穀物十四升五合

內譯

尹敞鎭 二圓 卞奇夔 一圓 周夫人 一圓 韓可明 一圓 黃洙尙 一圓 姜相大 五十錢 趙鏞璨 五十錢 李寅卓 五十錢 卞純燮 五十錢 趙櫓濟 五十錢 李再浩 五十錢 吳月史 五十錢 趙鏞卜 五十錢 姜英中 五十錢

崔漢翼 五十錢 卞在哲 五十錢 崔天人 五十錢 尹翰鎭 五十錢 趙鏞述 五十錢 趙文植 五十錢 安商烈 五十錢 趙東濟 五十錢 朴鏞魯 三十錢 鄭熙仁 三十錢 安性濬 三十錢 李相五 三十錢 金時岳 三十錢 趙小奎 三十錢 田宗倘 三十錢

李相東 三十錢 趙吉允 三十錢 尹元植 三十錢 尹甲善 二十錢 李點甲 二十錢 田原鎭 二十錢 李英祚 二十錢 趙鏞孝 二十錢 趙性立 二十錢 姜英中 二十錢 趙時奎 二十錢 趙二奎 二十錢 天增泰 二十錢 金奇三 二十錢 西村 二十錢 沈基秀 二十錢 李元旭 二十錢 李柱伊 二十錢 孫陽鏞 二十錢 鄭文根 二十錢 周會千 二十錢 黃百度 二十錢 權達守 二十錢 田竹岳 二十錢 朴昌見 二十錢 沈萬壽 二十錢 金達聲 二十錢 裵敬一 二十錢 黃大洪 二十錢 朴云伊 十五錢 崔永守 十五錢 趙命壽 十五錢 黃正中 十錢 都在鳳 十錢 沈相漢 十錢 金性九 十五錢 鄭錫岳 十錢 朴相俊 十錢 姜順分 十錢 金秀洪 十錢 鄭基東 十錢 辛鏞文 十錢

朴鍾碩 十錢 姜珍孝 十錢 姜永根 十錢 金成玉 十錢 金德元 十錢 朴通分 十錢 馬金述 十錢 裵命必 十錢 姜性三 十錢 具永守 十錢 趙元玉 十錢 河末生 十錢 李文炯 十錢 洪守植 十錢 白虎龍 五錢 李炳烈 五錢 洪成崙 五錢 李狼伊 五錢 崔点萬 五錢 金喜九 五錢 鄭永祐 五錢 卞奇燮 二點 金相斗 七點 車分伊 四點 田基龍 二點 白錦度 二點 李草香 一點 金蘭香 二點 李正根 二點 姜大植 麥一升 黃玉分 一升 尹季時 一升 趙英均 一升 金應九 一升 金性述 一升 李鳳九 二升 蔡贊鍾 一升 李奉時 一升五合 李弼灌 一升 李璀九 二升 趙璟植 一升

本社興上支局經由分

一金六十五圓八十七錢

內譯

鄭鎭 三圓 金信燻 二圓 尹斗鎭 一圓 崔明珏 一圓 李應紳 一圓 車汝道 一圓 文化商店 一圓 元東根 一圓 張會湜 一圓 李贇洙 一圓 尹鶴徹 五十錢 金若漸 五十錢 朴仁德 五十錢 全東說 五十錢 李貞子 五十錢 全命龜 五十錢 文錫堯 五十錢 全命龍 五十錢 崔喆鎬 五十錢 金理中 五十錢 崔鳳洙 五十錢 趙鍾善 五十錢 盧吉燻 五十錢 金星張 五十錢 金鳳漢 五十錢 韓昌淳 五十錢 崔斗欽 五十錢 李舜浩 五十錢 金基卨 五十錢 金容善 五十錢 朴桂錫 五十錢 金鳳瑞 五十錢 崔楨鎬 五十錢 朴源卿 五十錢 金觀河 五十錢 崔元鍾 五十錢 無名氏 一圓

韓根彧 五十錢 韓斗星 二十錢 崔淵鎬 二十錢 尹基祿 二十錢 金斗寬 二十錢 金命烈 三十錢 李南圭 二十錢 韓亨默 二十錢 張演元 十錢 尹基亨 十錢 金道淑 二十錢 興上旅館 三十錢 盧榮弼 三十錢 金仁錫 二十錢 高在麗 三十錢 金在文 四十錢 許鸞 三十錢 趙炳重 二十錢 安良吉 三十錢 金春姬 五錢 朴弘植 二十錢 崔光澤 一圓 韓喆彦 一圓 崔在憲 五十錢 崔在郁 一圓 崔鎬澤 五十錢 元熙默 五十錢 金學信 十錢 崔斗煥 三十錢 全榮欽 十錢 安文燮 二十錢 韓在謨 十錢 崔用根 三十錢 李成鶴 二十錢 全文欽 二十錢 金斗玉 十錢 金在垠 四十錢

李灐鎬 五十錢 全泰欽 十錢 全庚欽 五十錢 全吾欽 二十錢 全普欽 十錢 李日星 二十錢 金星仲 十錢 朴仁國 十錢 金學麟 十錢 安若慶 二十錢 安金突 二十錢 安道信 二十錢 安若敏 一圓 安厚信 十錢 徐德鳳 五錢 崔雲煥 二錢 安致萬 十五錢 安培信 二十錢 韓寬鎬 二十錢 金正洪 十錢 李成燮 二圓 韓完國 一圓二十錢 韓浩泉 一圓 朱鍾寬 一圓 韓啓賓 七十錢 韓用稷 五十錢 韓洪俊 五十錢 蔡國連 五十錢 朱鍾熙 五十錢 李澈俊 五十錢 韓斗正 五十錢 文廷允 三十錢 李戊釗 三十錢 李道孝 三十錢 韓相杓 三十錢 韓景鍾 四十錢 李元俊 二十錢 文廷謙 五十錢 韓斗玉 二十錢 韓秉紀 二十錢 李仁相 二十錢 韓斗北 二十錢 李得華 二十錢 韓禮增 二十錢 韓福信 十五錢 朱成三 十七錢 韓秉德 十錢 李東培 十錢 李培厚 十錢 韓裕駟 十錢 韓若武 十錢 朱堯燮 十錢 韓亨燮 十錢 李用贇 十錢 朱成佑 十錢 朴長涉 十錢 朱孝燮 十錢 李澈鳳 十錢 金德俊 二十錢 韓楨勳 十錢 韓有景 十錢 韓英淑 十錢 金貸鳳 十錢 韓允基 十錢 韓運性 十錢 韓禹鉉 十錢 韓玉完 十六錢 李萬和 十錢 韓寬鎬 五十錢 韓楨化 十錢 金致益 六錢 李鍾求 五錢 李亨俊 五錢 金洛起 五錢 德興果樹園 一圓 壬寅癸卯契一同 一圓 李升杓 二十錢 元亨鎔 一圓 尹永誤 五十錢 李培謙 三十錢 尹致淑 三十錢

李章鉉 三十一錢 尹致業 二十錢 盧在文 二十錢 李培佑 二十錢 韓鳳濟 二十錢 李容義 二十錢 韓道性 十五錢

韓權性 十錢 李茸均 十五錢 文道淑 十錢 盧在珍 十錢 尹丙國 十錢 盧澈鍾 十錢 金有鳳 十錢

本社三水支局經由分

一金二十一圓五十錢也

內譯

金景化 一圓 金德鍾 一圓 李載默 一圓 崔寅杰 一圓 權聖浩 一圓 夫王敎 一圓 李翰經 一圓 張斗益 五十錢 鄭道出 五十錢 趙景燮 三十錢 朴鍾根 五十錢 禹鍾國 三十錢 吉昌一 五十錢 姜學奉 二十錢 崔潤興 五十錢 金鎭興 二十錢 金桂斗 五十錢 孫基燮 二十錢 姜玉山 五十錢 金道善 二十錢 石橋吉藏 五十錢 韓奎俊 二十錢 趙貞元 三十錢 朱永珌 二十錢 安道根 三十錢 全龍澤 二十錢 鄭尙翼 三十錢 趙敏傑 二十錢 許昌龍 二十錢 姜智多 十錢 金讃熙 二十錢 朴希喆 十錢 洪致奎 二十錢 李正淳 十錢 崔文沛 二十錢

明濟奎 十錢 李雲鶴 二十錢 金斗順 十錢 李在香 二十錢 金鉉杰 十錢 李山玉 二十錢 申化順 十錢 金鎭變 二十錢 朴熊默 十錢 金國憲 二十錢 羅成烈 十錢 崔順福 二十錢 趙秉贇 十錢 崔秉瑞 十五錢 朴貴賢 十錢 李成龍 十錢 朴貴昌 十錢 孫永輪 十五錢 李南模 十錢 明濟室 二十錢 李浩範 十錢 車國元 十錢 黃致錫 十錢 鄭基齋 十錢 金昌珍 十錢 吳道元 十錢 尹瑞麟 十錢 李京得 十錢 禹公命 十錢 金昌柱 一圓 金基弘 五十錢 朴明洙 五十錢 吳尙帛 三十錢 吳鳳俊 三十錢 三水釀造株式會社 二圓八十錢

本社博川支局經由分

一金五十七圓二十錢

內譯

李王伯 十圓 吳允贇 五圓 俞元英商店 五圓 吳龍石 二圓 張相牛 二圓 安宅奎商店 一圓 尹德之 一圓 金熙俊 一圓 金基合 一圓 金貨商店 一圓 林商店 一圓 金禮容 一圓 李龍洙 一圓 李炳彩 一圓 丸共運送店 一圓 柳世鐸 一圓 金寧基 一圓 金潤杰 一圓 金華麗 五十錢 李基英 五十錢 朴龍浩 五十錢 安處化 五十錢 徐載禎 五十錢 李學奎 五十錢 金鏞懋 五十錢 趙基錫 五十錢 張炳健 五十錢 朴慶化 五十錢 白泰濟 五十錢 同慶德商店 五十錢

柳逸鐸 五十錢 柳東祥 五十錢 黃雲河 五十錢 朴鎭祥 五十錢 錦生義商店 五十錢 金弘根 五十錢 趙聖奎 五十錢 ミカト理髮館 五十錢 相愛理髮館 五十錢 金三善 五十錢 崔應道 五十錢 劉鍾翼 五十錢 張洛道 五十錢 李日弘 五十錢 洪利斗 五十錢 李昌珍 五十錢 金熔珍 五十錢 康山月 五十錢 金雲月 五十錢 玄成禹 五十錢 吳泳洙 五十錢 李昌根 五十錢 李鍾權 五十錢 鐵工商會 三十錢 金翼樞 三十錢 益元號商店 三十錢 趙基磐 二十錢 金尙柱 二十錢 康處禹 二十錢 兪允華 五十錢 全龍根 五十錢

金錢小計 三百八十六圓九十八錢

物品小計 三百三十三點

大災地安東 總被害의一瞥

—八月十一日現在—

【安東】 경북안동군의미증유의 대수재로말미암아 인명사상가옥유실 기타의 비참한현상은 련일 지상을통하여 보도된바어니와 지난구일 오전사시경부터 비는 또다시퍼붓기시작하여 십일오전십시까지 계속되여 문어진남강둑은 재차증수되여 락동하(河)의 제방으로부터 홍수가 흘러오게됨에 전시민은일대소동을 일으킨일이잇스며 압흐로 비는굿처지안을것갓다 이제 군당국에서 팔월십일현재안동군내 피해된상황을 세밀히 조사한결과 아래와갓다하며 총피해액은 방금 조사중에잇다한다

◇人命=死者(二五) 負傷者(二八) 行衛不明(一五)計六八

◇家屋=流失九六三戶 全壞一五五二戶半壞一一〇九戶 浸水一八七六戶 計五四六三戶

◇家畜=死者一〇三六頭 負傷六頭行衛不明三四八頭 計一三八〇頭

◇田流失=二九四〇段埋沒七五四七段浸水二〇九七六段

◇作物被害=二一六六四八圓 計二八四六三段

◇畓流失=一八六二段埋沒一〇二八三段 浸水一八五八二段

◇作物被害=積=四、七七三五〇圓計三〇七二八段

◇道路=決潰一八六四〇米埋四七三四米 破損二二九二九米 計四六三〇三米

◇橋梁=墜落(一二)個所流失二七個所破損二七個所 計六六個所

◇堤防=缺潰二九〇一九米破損四五三〇三米 計六四三三二米 以上

空前의大洪水와 道路修築方針

完全無缺의百年大計

【釜山】 락동강연안일대를사경에까지 이르게한 금번대홍수범람면적약 륙만정보의 총피해액이 사천만원에 달하엿슴으로 경남도 당국에서는 농작물에대하여는 이미구제방침을 결정하엿거니와 토목관계는 백년지계를요함으로 본도내 주요간、지선도로망의 일대보강 확대공사를방침이라는데 더욱이 금번홍수에 침수지역내의 간선과지선도로 개량공사를 실시하리라하며 궁민 구제사업으로 국고보조금을 바다비용에 충당시겨금년도에 공사에 착수하리라고한다 총공비는 일백륙십만원을 요하며 상등도로로 칠선십이개소 등외도로 이십북선 사십이개소의개량 공사비일백 이십삼만원을요하야 총계이백 팔십삼만원을드려 비상재해에 비코저한다는데 공사할곳은 다음과갓다

一等道路二線(京城—釜山線)(三浪津—馬山線)

二等道路四線(大邱—航營線)(居昌—昌寧線)(馬山—左水營線)(釜山—慶州線)

三等道路三線(密陽—雲山線)(釜山—蔚山線)(密陽—陝川線)

본도내의도로는 하천과 병행하야잇는곳이만아 대개홍수가 잇슬때에는 교통이두절 되므로경제상으로나 산업발전상 막대한손해와 지장을갓게되며 금번의홍수때에도 각주요지대가 련락이끈어저 각처가고립상태에 잇섯스므로 재해지의 인명구조와 리재민의 피난방비와 재료수송긴급처치에 말할수업는 곤난을 보앗기때문에 주요간선 도로의 절대안전을귀하리라고한다

現職普校訓導의 植物試驗合格

求禮朴萬奎氏

【求禮】 전남구례공립보통학교훈도 박만규(朴萬奎)(元)씨는 박물학에만흔 취미를가지고 적년 연구를 거듭하면서하과휴가등을 리용하야 조선내는물론 동경등지까지가서 구년간에식물표본 일만수천점을 채집보장하엿슬뿐안이라 지난오월 중순경에는 경성에서 식물人파중등교원자격시험을보아무난이파스하고 칠월중순에 동경제대리학부에서 본시험을 본결과우수한 성적으로 합격하엿는데 문부성 시험시행이래 조선인으로 박물과 중등교원시험에 파스하기는 금번박씨가 효시라하며 더욱이 압호로 조선의학계를위하야 만흔공헌이잇스리라한다

몰핀中毒者를 義州署總檢擧

【義州】 지난십사일새벽네시경에 의주서에서는 『몰핀』중독자 십육명을검거하야 당지도립의원 원장지전(志田)의관외 한사람을 청요하야 일일히진단을한다는바 아마반수는 즉석에서석방될듯하며 아직 검거치못한사람은 계속검거하야 철저한방침으로 적극적처리를 하리라한다

老祖母客地病臥

찻는어미踪跡업고 十二歲羅少女의哀話

【晋州】 지난십칠일충북청주시내에 의폭의애원서를 가지고 수정은어조에 눈물먹음의 소리로 구걸과소원을하며 단니는일소녀가잇섯는데 그애원의 내용을들으면 다음과갓다 소녀라복순(羅福順)(一二)의아버지는선부(船夫)로 잇다가 병으로 죽고 그어머니는 행방불명이되엿는데 그후 딸변인 오늘에 엿는데 복순이는 어머니를 동경에 어머니가 충북청주에 잇다는풍설를듯고 그의로 조모를모시고 진주(晋州)에서 청주까지 통원전리차저와스나 동경하는어머니는 차즐도리가업고 그우에로 조모까지병석에누엇스므로 병구완은 물론조석호구조차 엇지 할수업서서 고향인 진주로가려하나 려비가업스므로 진주까지 보내달라는 애원서를 써가지고 동정을구하려다니는것인데 그정상은 실로 딱하다고한다

懸賞入選小說 마음의太陽 [七十一]

玄卿駿作　金熊超畵

폭풍우 (二)

종업원들의 우려(憂慮)속에서 감봉문제는 점점 구체화하여갓다

극장안에는 저긔압이 떠돌아 오래가락하며 어느때에 폭풍우가 이러날지 몰낫다

『여보게 아마도 문제는 구체화 하여가는듯한데 어떠케 할작정인가?』

하며 경호는 어느날밤 휴게실에서 장치부 현을 보고 말하엿다

『글세말이네 어떠케하엿스면조흘넌지 내게는 조흔생각이업네』

『조흔생각이 업다니? 그럼 자네는 그대로안자 벙어리가 속알이를 할텐가?』

『아닐세! 나는 이대로 참을수는업네!』

하며 현은 갑작히 흥분되며

『나는 절대반대네 그럿치안흐면 처자가 굶어죽는다네』

하고 그는 맛치 경호가 싸홈의상대자인것처럼 덤벼들상을 하엿다

『그러기에 말이 아닌가?자네편이 아니라 일이 실현만된다면 다 그러케되단대니』

『여보게 김군! 그럼 어떠케 하엿스면 조켓는가? 자네좀 속시연하게 얘이 해주게나』

『글세 나더러 말해달라지만 내속두 갑갑헙세』

그때 지배인의 뚱뚱한 몸뚱이가 나타낫다

둘의대화는 일시에 중단되엿다 지배인은 이상한 눈초리로둘을 노려보며 나사들엇다

『자네들 예서 뭘 이얘이 허구잇섯는가?』

하며 그는 경호의얼굴을 뚜러지게 쏘아보고잇섯다

『아니 별루 헌이얘이가 업슴니다』

하고 경호는 시침을 뚝땟다

『헌이얘이가 업다?』

하고 그는 한참이나 둘을노려보다가

『그럼웨 이런 으슥헌데서 단둘이 잇섯는가?』

하며 입가에 냉소를 띄우고 말하엿다

경호는 결이 밧작나서 주둥이를 그대로 박아주고 십헛다

그러나 하는수업시 꾹 참고

『휴게실이 으슥헌거야 저의가 엇떠케 헙수가 잇나요』

하며 그도 입가에 냉소를띄우고 말하엿다

『뭐?』

하고 성이나서 떰벗지만 맘이 바른때는 어떠케 할수가 업섯다

그는 주적주적 물어나가다가 문어구에서 다시한번 도라다보며

『어듸보자!』

하고 코웃슴치며 나갓다

경호도 그모양에 흥분되여서

『흥 어듸보자!』

하고 니를 악물엇다

『여보게 저양돼지놈이 암만해두 그저 안잇슬껄?』

하며 현은 걱정스러운표정을 하고 경호를 처다보앗다

경호는 아모말도 하지안코 입시자로 입을 담은채 얼마동안 그무슨생각을 하다가

『여보게 현군 래일 조반을 먹구 우리집에 좀와주겟는가?』

하며 현의 대답을 구하엿다

『웅 가보지!』

『감사허네 꼭 일즉와주게』

『웅! 그런데 자네집 주소를 알어야지?』

『주소말인가?』

하고 경호는 번지를 가르켜준다음 밧그로 나왓다

나오다가 길건너편을 건너다본 경호의두눈은 이상하게 빗낫다

에는 지배인과 윤이 이쪽을 등지고서서 무어라고 수군거리며 잇다가 주위를 한박휘 살펴본뒤에 식당으로 들어가고 말엇다 경호는 그들의 시선을 피하야 문안에 들어섯다가 다시 나서서 그들의 들어간뒤를 먼ㅣ히 건너다보앗다

아모리생각하여보아도 그들의 수작은 이상하엿다 그음흉스럽게 심술구즌 지배인이 한갓 술이나 먹기위하야 윤을 끌고 식당으로 들어갈리는 만무하엿다 거기에는 반다시 무슨리유가 잇슬것이다

순간!그의 머리속에는 급료감하문제가 갑작이 떠올랏다

『어듸보자』하던 지배인의그 말도 떠올랏나

스파이?

그럿타 확실히 그것에 틀님이 업다

술조와하는 윤을 술로서 매수한다는것은 잇슬듯한 일이다

그것은 다만 반도극장 지배인에게 한하여서만 잇는수단이아니라 범서 전세계를 헐어노코 몃천면만번을 써먹은 가장 흔한수단이엿다

스파이!우라끼리모노(背反者)!

경호의 두주먹은 불끈 쥐여지고 전신은 부드득 떨녓다

淋病의決定的新療法 局所銀劑의大發見

新發賣　普及品　一圓九〇

急性用・慢性用・婦人用

從來의治淋劑에서求키難한 『治療經過의早期良轉並治療期間의短縮』을特徵으로하고 兼하야使用이簡易便利한試療에더낫게하기爲하야特히低廉한普及品을提供해서두루 本劑의性能効果의眞價認識에提供함。

全世界가熱望하는深遠性・이히치오ー르合製銀의完成에成功한前東京吉原遊廓吉原病院長佐藤榮先生의世界的榮擧

무엇을가지고決定的療法이라하는가 獨逸碩學스타인博士、와렌친博士는그論文中『淋疾은內服藥만으로全治할수 업는것이다』라고 斷言하고、다시臨床家는 『適當한銀劑의 局所療法으로만 其目的을 達할수잇다』라고極說하다。果然最近細菌學의急速한進步는바로特効藥인것가티傳統的迷信的으로稱用되엿든白檀油、발삼類乃至자로ー루、헬미돌等을原料로한各種內服藥이何等殺菌力이업고 利尿疼痛緩和及多少의收斂作用이 有할뿐인事實을立證해서學界의歸趨가오로지局所療法으로統一된까닭이오。

그러면適當한銀劑라함은무엇인가 第一에殺菌力이强烈할것。第二에深達力이强하고粘膜組織及腺內의最深部病巢에도殺菌이有할것。第三은消炎鎭痛의効果가敏速할것。그러나이것은理想이고今日까지 그러한條件을具備한局所藥은醫界의熱望과諸學者의研究도不拘하고여지것出現을보지못하엿든것이다。

醫界의熱望은마츰내達成되엿다 前東京吉原遊廓吉原病院長 佐藤榮氏는 其在任十數年間、一意專心理想的局所新藥發見에努力하시어、온갓實驗과慘憺한研究와苦心한結果、이제는醫界多年渴望의 焦點이던『부라온銀ケンゴール』發見者로서 世界的榮譽를차지하시게된것이오。이야말로以上條件을具備한 理想的新藥으로、淋疾의決定的療法인局所療法은本劑가비로소効果를奏하게된것이오。

治淋界의革新時代가襲來 治淋劑라고하면곳內服藥을運想하는만큼從來의 淋疾治療는內服藥을重視하며、一般에稱用되엿섯다。그러나精密한細菌學的實驗의結果現在에는、從來期待햇든効果는거의 水泡로되고、單只얼마마한程度의利尿、疼痛緩和及幾分의收斂作用을認定하는外最重大한殺菌力이殆無라는說이專門家는勿論、臨床醫家는다確認하는바이다。內服治療에길이마친現代治療界는거이注射萬能時代를出現한觀이잇스나淋疾治療의期待에反해서或一定한定狀의境遇所謂攝護腺炎、副睪丸炎等併發症에는効果잇스나前部尿道炎의境遇는거이보잘것업는現狀이다。

權威잇는局部療法이더욱顯著 이마막한狀態에잇서諸種療法이講究되는結果、獨逸스타인博士와렌찐博士의學說、東京醫專敎授上林豊明博士所說과가티『淋疾에는注射藥과內服藥等列擧하기방분現狀이나、어느것이든今日의科學的程度로서는、局所療法이가장奏効顯著하다』라고結論에歸着한것이다。

最新의學說은如此立證함

獨逸슈타인와렌친博士의發表

獨逸의碩學슈타인博士(Stein)와렌친博士(Valentine)는內服藥에關한論文中白檀油、빨삼等의內服藥을連用하는患者의 尿中에는淋菌의繁殖을 防止할힘이업다』고斷言하고、다시現代臨床醫家는『에ー테르油、빨삼劑에는殺菌力이皆無하고單히鎭痛、分泌物制限、利尿作用을가질에不過한다』고極說하엿다、게다가腎臟胃腸障害를伴隨하며 또慢性移行의機會를주는內服藥其他에失望한淋疾은適切한局所銀劑에依한 治癒率이가장良好하다고하게되엿다。現代醫學界에서局所銀劑는殺菌力이强하고、尿道內에잇서蛋白結合하야 効力을削減하는憂慮업고、그의奏効著明함은治療經過中의局處所見에徵하야明瞭히看取할수잇는바이다。

東京醫專泌尿科敎室上林豊明博士發表

淋疾性尿道炎、特히前部尿道炎에는、內服療法은그다지重要한價値를갓지못햇고、그리고 內服劑로서마淋疾의大部分을治癒할수잇는줄로생각하는이가만타。이는根本的으로큰誤解다。內服劑로서는局所에잇는淋菌을死滅함에는거의何等의影響이업다。따라서局所療法에依할만한資格은업다。主되는効果는患者의主觀的觀念에供함이크니、即主觀的으로其苦痛을和하며甚한刺戟狀態를緩和하고、病는尿道粘膜의感受性을減少하며 注入療法과가튼局所的殺菌療法을行함에容易케하고、또한옴터强한注入療法을行해도、內服療法과倂用하면患者로하야금이에잘참을수잇게하는點이其効果의主要點이요。故로內服劑의作用은아주間接的이라하겟다。

이로서볼지라도內服藥의主作用은利尿量을增加하고局所療法의刺戟을幾分緩和함에不過하는外나무葉湯藥或은茶뮈水分을多量飮用하야 利尿量을盛케하는結果와略等한것이잇다。

淋病에局所銀劑는絕對的權威를有함

부라온銀 ケンゴール (겐골)

▲本劑는現代醫學主張과合致하는 最合理的最理想的인局所新藥이다

▲本劑는男女局所患部의直接治療劑로서他의內服、洗滌、坐藥、插入藥等의迂遠함에比하야 効果가極히迅速的確하고深部의病巢까지 到達作用을하는深達力을有함

▲本劑는殺菌力이極히强烈해서〇、五乃至〇、八瓦(尿道粘膜에塗布하는程度)의極少量으로서、使用每日一回에 그果가뚜렷이되이고洗滌藥等과如한藥液과共히淋菌을 後部에送入하는念慮가업고、따라서攝護腺炎睾丸炎等을倂發함과如한恐怖는絕對로업고、도리여此等을豫防할수잇는作用은가장本劑의賞讚을博得하는바이다。

▲本劑는性病豫防으로使用하여도또絕對權威

오히려本劑는性病豫防으로서 使用하여도、前記와가튼殺菌力이强烈하야비록事後數時間後에使用하야도 其作用에잇서는絕對를期待할것이다。

價 淋病用(其他附屬品付)

二〇瓦入(約十四日分) 三圓八十錢

五〇瓦入(約三十五日分)

八〇瓦入(約五十七日分)

送料 海外四十二錢

權威잇는博士가淋疾患者가알아야할自宅療法의必要知識、養生法、日常의手當等을親切히 ... 其他患者에게無代進呈 ... 直接申込하시압

日東製藥合名會社 東京市芝區三田通新町十三番地 電話三田(45)一六八六 振替東京二一九四三 私書函三田局第十五號

取扱所

京城 新井藥房

京城 木村藥房

釜山 大黑南海堂

右外에主婦之友社、講談社、新潮社、婦女界社、文藝春秋社、實業之日本社、日本通俗醫學社、健康時代社等의各代理部及全國有名藥店에서販賣함

마구닌

蛔虫驅除新藥 (專賣特許)

마구닌제리 小兒用藥

蛔虫!

腹痛

이것은小兒의健康을奪하고 發育障害、運動不活潑、腦力減退等만아니라、生活을威脅합니다。

小兒의健康을爲하야、每月一次式마구닌을먹이십시요

KM—17

京城西小門町 株式會社 ...

年賦定期貸付

普通銀行業務

日本銀行代理店 日本勸業銀行代理店 朝鮮貯蓄銀行代理店

京城府南大門通二丁目百四十番地

株式會社 朝鮮殖産銀行

頭取 有賀光豊

資本金參千萬圓

全鮮各地에支店派出所六十個所及內地大阪에支店잇合

外金剛神溪寺境內

甘泉庭前

甘泉旅館

特히修養客을歡迎함

無汚、無痛하고皮膚內깁피 滲透하야빨리잘낫는

不汚不痛 잘듯는 皮膚チャージ (차ー지)

무좀、음부습진등은아무것도아니고、버짐、땀띠、근질근질한全身的皮膚病의害、근질근질한곳에한번試用後에宣傳을願하오、小瓶三十錢、中五十錢、大壹圓、家庭用徳用五圓也

本家 東京神田花房町 山崎帝國堂 振替東京一四六七番 (各地有名藥店에서販賣)

都賣會 散賣

鑛山用藥品 工業用品 衛生材料 醫療器械 處方調劑 醫藥品 有名賣藥

京城府鍾路四丁目

山崎仁壽堂

電光化門二三六番 振替京城六〇八番

◎三四年新春을마저靑年男女諸君 ...

學生募集 南大門自動車學校 (第二部)

京城府太平通二丁目三六七 電本八六七番 振替京城二〇五六

南鮮巡業 八月十七日부터 料金 階上大人五十錢小人三十錢 階下大人三十錢小人二十錢

復活革新劇團 演劇市場中央大公演 萬都의人氣를集中하야 三週間特別公演

金龍圭作 人情劇 人間 全一幕

獨唱、合唱、民謠、金吉順 金允心、文淑芳

文藝部 作 孫勇進 撮影

連鎖劇 上海特急

次週特 人情大活劇

別豫告

仁寺洞 電光三六二 朝鮮劇場

朝鮮日報 京城販賣所 電光二四九

經濟解說 米運賃問題로 米穀大會中止說

申泰翊

全朝鮮米穀大會를 每年한번씩 開催하는것은 年例로되여오는터이다 그런데 今年가을에는 群山에서 열기로 昨年大會에서 決定하엿슴을 不拘하고 大阪의米穀商들이 出席함을 拒絶한때문으로中止하자느니 或은 大阪이出席치안는때도 年例에依하야 열자커니 意見이區區하다그데 무슨까닭으로 大阪米穀商이 出席치안는다고 그大會를 中止하자는말이 생기게되는가 또는每年出席하여오든 大阪米穀商이 今年에는 出席을 拒絶케된 理由가 어듸잇는가 하는點을한번살펴보자

×

大體조선쌀을 日本內地로移出함에잇서서는 朝鮮商人이사드린쌀을 日本內地의米穀商人에게 팔고 팔어서 그쌀을運搬함 는 海路關係上汽船會社의손을 빌게되며 그代價으로 運賃을내게되는것이다 이처럼 쌀을 附託하고 그會社에서 定한運賃의支拂으로만 끗이낫스면 別로問題가 업슬것이다 그러나 利得에눈이밝은 그들은單純히運賃을내이고 또는汽船會社로서도運賃을밧는데 안끗치고 서로 좀 더利得이 잇도록하라는생각밈에서 다음과 가튼 엉크러진일을 맨드러낫게되엿다

×

朝鮮內米穀商으로 組織된組合 또그各組合을 하나로어우러매든 朝鮮米穀商聯合會로 잇고 또 各汽船會社도 그러서 鮮航同盟會가 잇다 그런데 鮮航會는朝鮮穀物商聯合會와 自己團體의 加入된會社의 汽船에 限하야 移出米의運搬을 附託하면 그代價으로 運賃中 年二次씩分의몃을 돌려보내인다는 所謂『割戾』의協定을 하엿다 卽 ▲以下 割戾에는 두가지가 잇다 (一)移出米의運賃額에對한五分을 汽船會社에서 附托한米穀商에게 돌니보내기로 되엿는데 이것을가리켜서 普通割戾 或은期末戾라고도한다(二)普通割戾外에 運賃額의 一期에 二分의割戾를 米穀商에게 주고 또 그三萬石에서 一萬石을 더할때마다 割戾金에 一分씩 더주기로 되엿는데結局二分으로부터 一割二分의 高率에일은나고 한나 이것을 가리켜서 累進戾이라고 말한다

×

이와가티 米穀商은 汽船會社로부터 두가지의利得을 보고잇다 그러고 東京大阪의米穀商 卽 朝鮮米移入商도 普通割戾四分을 밧고잇다 그러나 朝鮮에 比하야는 적음으로 東京大阪의米穀商들은 朝鮮과가티 累進戾를 自己便에도 보내워것이라고 數年前으로부터 主張하기 始作하엿다 이러타고해서 鮮航會로부터 더割戾金을 내놀라고 안함으로 結局에는 朝鮮米穀商이 밧고잇는 割戾金을 東京 大阪과 同率로 分配하자는말이 되고 말엇다

×

그러나 이에對하야 朝鮮米穀商側에서는 東京 大阪의主張이 無理하다 고 한거닭으로 何等의 落着을 보지못하고 따라서 今年가을에 열니는米穀大會도 出席을拒絶케된것이다 이와가치 大阪米穀商이 出席을 拒絶하엿다고해서 米穀大會를 못열게될것은 아니다 그러나 朝鮮米移出에잇서서關係가깁흔 日本內地穀商의出席拒絶이생긴것을念慮하야中止하자는말이 생긴것이다 어떠튼지 이것은 中間利得을 가운데노코 朝鮮米穀商과 東京大阪米穀商의 爭奪로생기는일이라고보면 큰틀님이업슬것이다

朝鮮米移出運賃의 『割戾』는 生產者搾取

東京、大阪商과朝鮮商의爭奪戰深刻

米穀商의中間利得

朝鮮에서 米穀大會라고 하는穀物商組合聯合大會는 今年가을에群山에서 열기로되엿든것이 所謂運賃割戾金問題로 日本內地米穀商의 出席拒絶을보게되고 딸아서 米穀大會의中止說까지 傳케되엿다 그런데問題의 運賃割戾金이란것은 거의純然히 生產者即農家를搾取하는中間利得으로써 不當한것이다 商去來上割戾金은多少잇는것은 그대지 怪異한일이 아니나오늘에잇서서 米穀商들이 汽船會社로부터 밧고잇는 割戾金이란것은 商去來上 처음되는高率이다 朝鮮側米穀商은 普通割戾가 五分에다가 또 累進戾로平均六分五厘(一分乃至一割二分까지는平均한것)의 高率을 添加하는것으로 그와가튼例를 차질수업다 그러고이와가티 高率의割戾金을 目的으로 損을 보고하는일이아니라 적어도高率의割戾金을 내여놋는만큼 運賃中에 計入되엿슬것은 勿論이다 또 移入을하는日本內地의 米穀商까지 四分의割戾金을밧논다는것은 朝鮮米를 가지고서 너무二重三重의不當利得을 取하는것이다 그反面에 잇서 朝鮮農家도 不知不識之間에 그만한損을 보는결과가되는것은 疑心할餘地가업다 그래서 日本內地、朝鮮의米穀商間紛糾가 생김을機로하여가지고 生產者를 搾取하는 高率의割戾制度를 當局은 斷乎히撤廢케할것이라는 말이擡頭하야잇다

撤廢를贊成

高率인것이事實

▲……山澤商工課長談

朝鮮米移出에잇서서 鮮航會로부터 米穀商이 普通割戾도 는 累進戾等을 밧는것은 生產者의立場에서 보아 確實히 不當하다고할수잇다 商去來上 普通割戾를 多少밧는것은 容或無怪이지만 以上과가튼 高率의割戾는 너무過度하다고생각한다 그래서當局으로서도 累進戾를 撤廢하는것이 當然하다는意見을 가지고잇다 그런대 日本內地米穀商이 累進戾를自己便에도 分配하라는것은一層不當한主張이며 今年가을에 열니는米穀大會에 日本內地米穀商이 出席치안는다고 大會를 中止한다는것은 말이 안된다 米穀大會는 朝鮮米穀商組合이하는會合인만큼 中止할必要가업다

米穀施設經費增額

社還米制度를確立하고 米利用研究의施設

米穀統制其他米에關한 經費는 前年度에서는 百二十萬圓의豫算을計上하얏스나 明十年度는五十萬圓增額인 百七十萬圓을 計上하얏는바그內容은主로

(一) 社還米制度의確立

(二) 米利用研究의施設

一切의로前者에는十四萬圓後者에는三十六萬圓을 充當하기로되얏다 그리고社還米制度는 秋收期에 買上하야 米價의急激的低落과 日本內地移出의 一時的殺到를 阻止할意圖가多分히 含有된터로米의 利用研究는既設의擴充整備에充하리라한다

米價政策보다 米穀政策急務

【東京電話】 今年米作의凶作豫想과 最近의需給關係의 急迫과의 關係로米價는高騰하는一方이고 端境期에接近함을따라 米價高의傾向은熾烈하여지리라고보이는바 今年秋의出廻期에드리가면 幾分低落은될터이나 來春은다시高價를現出하리라고보인다 即來米穀年度의統制法의最低公定價格은 今年의生產費에依하야 決定되는데 生產費는凶作年은 相當히高價로되는 傾向이잇서昨年에比하야 相當히差가잇스리라고보임으로 來米穀年度의最低價格 公定價格은當然今年의 最低價格보다 相當히高價로될것이豫想되다 如斯하야 米穀統制法은 一途高米價政策으로만 向하야 進行되고잇슴에對하야 地方農民이 얻은바 今年의凶作으로 政府는從來의 米價政策을 轉向치 안으면 안되게 되엿다 即米價의値上이 안이고외히려 高米價를如何히 抑押할가에잇서 供給過剩을 如何히할가가안이고如何히하야供給不足에 依한 需給關係를 調節할가라는데잇다 따라서政府가 外地米의統制問題를如何히取扱하려는지米穀統制法의缺點을 如何히修正할런지는今年米作의推移와함께자못注目되게되엿다

市中金價漸騰

賣價十二圓再現

京城市中金塊市勢는 漸騰의 一途를取하야 二十一日은賣價가再次十二圓을 示現하얏고買價는 十一圓九十錢으로 前日보다 모다更히十錢昂騰이엿다

米價를何故로 떠러트렷느냐

廣島農會長質問

【東京電話聯合】 帝國農會에서는 二十一日午前十時부터丸之內帝國農會事務所에 全國道府縣協議會를開하고 帝國農會로부터 月田副會長 農林省側으로부터荷見米穀 井野蠶絲兩局長이 出席하야 去六月六日開催의全國關係會長協議會에서 實行委員을設하야 各省에 對한米穀蠶絲等四對策에關한 陳情運動의 經過를 報告하고이어서 政府側도說明에入코저하자 廣島農會長 其他로부터政府는 過剩米를處分키爲하야正租貯藏獎勵其他方策을 講究하고서그後短期日間에品貴를緩和한다고稱하고 貯藏正租의解除와 政府米의賣却을斷行하야먹처럼回復中인米價를再次慘落케함과如한矛盾된政策을 遂行함은대단히失當이아니냐는 緊急質問이잇서이에 對하야荷見米穀局長

京城物價低落

【朝銀調査】 七月中의京城物價指數는 一六〇、二으로서 前月中에比하야〇、四三 前年同月中에比하야 三、三八의低落을示하얏는데 調査品目三十品種中騰貴 十三品種 低落十三品種、保合四品種이엇다

復興에障害不無나 世界經濟界上向

米國外交協會發表

【華盛頓二十日發】 米國外交政策協會는 最近의經濟情勢에關한 調査의結果를二十日에發表하얏다。 그內容은 먼저世界의 經濟界는 顯著히上向하얏다고述하고 不況의頂上時代에서보면 景氣가조와진것을認하나 그와同時에 經濟界의復興은 平均으로 分布되지안코上昇的 傾向을檢討하면 그根本에잇서서 不健全한것이만타 라고警告하얏스며 그다음에英佛、日、獨、濠等各國別의調査結果를述하야 經濟復興은 日本과濠洲를除하고 거의依然한國內的事實의것이다 라고論하얏고 結論으로서左와如히述하얏다 復興이가장明確히實現된國家는 物價를安定케함에充分할만큼通貨의價値를引下한나라외라는事實은 極히意味가깁흔現象이다 그러나아즉世界經濟再興에對한根本的障害를克服함에는 볼만한進展을發見할수업고 國際金融의廳與爲替의不安定關稅其他貿易障害의除去等에就하야서는 큰改善을發見키에至치못하엿다

產金、金地金

來議會에新法案提出

國家統制가急務

【東京電話聯合】 大藏省은將來의通貨政策으로부터 去六十五議會에서 日銀의金買上法을提出하고 이것의實施에依하야金의國內保有에 努力하고잇는데 更히金政策의萬全을期키爲하야金地金의取引取締或은 金地金所有者의 屆出制度等을規定할金法案을制定코저 目下外國爲替管理部에命하야 研究中이다 即現在金에關한制度로서는金의國外流出을 防止키爲하야爲替管理法의 制定及產金을買入키爲한 日銀買入法이잇슴에不過하고將來豫想되는 通貨政策의平價切下其他 通貨政革의基礎材料가될 金의國內保有에關한法制가업스며 또市場取引에關한 取締도업서全혀產金及地金에關한 國家統制가缺如된내문에 이에關한모든 取締及地金所有者의 所有報告를命하야金國內在高를 明確히하는同時에、金塊取引도一定의法規를制定하야 統制코저이에關한 法案을來議會에提出하리라한다

正租貯藏補助

米倉會社申請

米倉會社의第一回長期貯藏正租解除에對하야 總督府農林局에 對하야獎勵資金利補助、品傷古米減產補償費等 合計二萬九千六百八十八圓二十六錢의 補助金下附를 申請하얏슴으로當局에서는 詳細히查定하야不遠右補助金額을下附할터이라고한다

水稻作況稍不良

◇……農林省의發表

【東京電話二十日發】 農林省發表에依하면 今年水稻作況은 苗代時期부터 移植時期에亘하야 晴天高溫이엇든結果 一部地方에는 旱害를受하얏스나其他地方의 移植은大概順調이엇다 그러나그後七月中頃以後에降雨低溫이엇든때문에 稻의成育이遲延하야 分蘖伸長이阻害되고 北陸、東北의一部에는水害가發生하야 作況이자못憂慮되기에至하얏고 八月에入하야天候가 多少順調로回復하야幾分成育의 恢復을 보이엇스나 低溫地方 又는 旱害、水害地方은 作況이아즉도不良하야八月十五日現在作況은全國的으로多少不良한바其地方別은如左하다

▲多少良好=京都府、大阪府、奈良縣、和歌山縣、高知縣

▲普通=東京府、神奈川縣、岐阜縣、靜岡縣、愛知縣、三重縣、滋賀縣、兵庫縣、鳥取縣、島根縣、廣島縣、岡山縣、德島縣、香川縣、佐賀縣、沖繩縣

▲多少不良=茨城縣、栃木縣、群馬縣、埼玉縣、富山縣、石川縣、福井縣、山梨縣、長野縣、山口縣、長崎縣

▲不良=北海道、靑森縣、岩手縣、宮城縣、秋田縣、山形縣、福島縣、千葉縣、新潟縣、福岡縣、熊本縣、大分縣、宮崎縣、鹿兒島縣、愛媛縣

秋繭의低價로

◇天草繭市場閉鎖

【熊本電話商通】 九州의早場熊本縣天草市場의 秋繭取引은去十八日부터 開始되엇스나人氣가업서 二十日午後三時個人出荷의取引을 하얏든바 一圓三十五錢內外를 上下할뿐으로市場開始以來의 低市勢를示現하고繼落步調임으로 養蠶家는 立會中止를 市場當局에申出하얏고當局은 緊急役員會를開하고協議한結果 今後의繭取引을中止하고 市場을閉鎖키로決定하얏다

朝鮮米의生產費

農省技師調查

農林省米穀局調査課技師 齋藤吉氏는 朝鮮米生產費를調査키爲하야 廿八日入京하야 二十一日總督府當局에協議하고 廿二日부터 觀察의途에就할터인데 江原、咸北의 兩道를除하고總督府의調査地를 中心으로十一道의生產費를 約一個月半에亘하야 詳細調査키로되엿다

今日財界 (廿一日)

米 (單位錢)　仁川期米先限　大阪期米先限　京城玄米(一石)　京城白米(一石)　仁川正租(一叺)

市中金銀價　金 一匁賣 十二圓〇〇錢　一匁買 十一圓九〇錢　銀 [illegible]

株 (單位錢)　朝新　東新　日產

商品 (先限單位錢)　大阪綿絲　大阪棉花　大阪人絹　大阪砂糖　고무現物

日米爲替少高

【京城二十日發聯合】 二十日의日米爲替는 賣三十弗十七仙으로二仙高

▲東京爲替(二十一日)

對米賣 三十弗八分一

對英賣 一志二片三十二分七　一志二片 四分一

▲大阪爲替(二十一日)

對米賣 三十弗八分一　三十弗十六分三

對英賣 一志二片十六分三　一志二片 四分一

商況 (廿一日)

株式 依然伸惱 細刻

前場頭重

昨後場 出超의好感으로 一振이다가 戾賣로 伸惱裡大引의뒤를이어今前場은 外電의米棉十五錢高外는 이러타할 刺戟劑가 업서市勢는 依然保合圈을버서나지못하고 前半稍强이엇스나 鈍狀裡大引되엇섯스니即 東新은四十八圓六十錢에 三十錢低、大新九十三圓九十錢에 四十錢低 日產百三十圓五錢에十錢高 日魯六十九圓四十錢이엇다

後場急落

後場은二十五日頃日本內地米七十萬石 朝鮮米四十萬石拂下說로 二十四圓三十四錢에十三丁低로始場後二節十一錢에繼急落이고 三節二十三錢으로四、五節三十錢에 更返이엇스며別欄가티止場하다

日蘇國交關係 너무거정마라

目下株式市場을泰山가티 눌르고잇는것은 日蘇國交關係로市場人氣는 이問題에가장敏感하고가장걱정하고잇는것은 事實이다 전번의市況好調가頓挫된 原因도이곳에잇섯다 今後進展이如何할지는 輕斷을不許하는바이지만 日滿兩國에 對한 蘇聯의宣傳은不絶한터이나 北鐵問題를가지고 蘇가自進하야 武力으로다투리라고는

株界六感

出超增好感도暫間이오 市勢는依然維伸難押

×

언제든지 念慮거리는不絶하는터이나 根本的으로惡化를招來할것이아닌以上

×

波瀾動搖는 잇슬지언정日蘇關係가튼것도 株式市場에서 너무重視만할것이아닐듯

×

日產가튼不純한 魔物은어듸까지던지 敬而遠之하라

×

섯투른投機는 百이면百 千이면千 失敗의장본

×

日產에比하야 미듬性잇는것은東新 十個月以上輕視되던大反動도不遠

×

押目買情勢에變함이업슴을再言할뿐

日產이버티나 買치못할까닭

弱하게볼條件이만코 警戒人氣가濃厚한日產은 百三十圓關門이容易히깨어지지안코 버티고

東新은押目買

情勢依然無變

一般的訂正反撥市勢가 一巡되고나서 部分的으로 個個의株式에就하야 檢討키爲하야全般的活況이업는터이나 東新과가티 이미 十二分整理가못나고 根底가堅固한株式은 目下念慮되고잇는 日、蘇關係가緩和되던지、幾分硬化된 金融情勢가 漸次好調로恢復되던지明年度豫算編成이 끗나던지하면 活氣를帶케되어 潛在하얏던 買氣가油然히勃興되어活躍을可期할것이다。從하야 目前은閑散小氣迷이고 或은 對外關係로 波瀾動搖가 잇다할지도 根本的으로 悲觀할 大崩壞의低落은 考慮할수업는만큼 押目買情勢에는 依然變함이업슬것으로보이는바 果如何?

或은長期에서 [illegible] 會社의[illegible] 經營方針을 積極的으로[illegible]하는것으로서如斯한性質의株式은敬而遠之할일이다

一、株主로서는恒常不安을感케되어 單純한價位觀이나會社經營者의一擧手一投足에 依하야思惑을하게되는만큼 何時意外의不速에 逢着할지도모르는危險을가지고잇나

實物前場取引

賣買高三百十枚

▲證券會社三五　▲京南鐵道三

東京國債市場

甲五分利	一〇三、二五
一回四分利	—
二回四分利	—
整貨四分利	一八八、七〇

期米 後場波瀾捲起

拂下說로暴落後少返

前場小强

昨後場阪地二十七圓四十三錢止와 共히二十四圓四十六錢에 場을止한當市場은一休今朝에入하야 阪地初付二十七圓五十五錢인十二丁高를據하고二十四圓五十錢인四丁高로場을始한後 阪地五十九錢으로跳返하엿다가 四十七錢에止場함을伴하야 最高五十四錢으로結局四十七錢에反弛止場하라

後場釘着

後場은東新百四十八圓五十錢에十錢低 日產百三十圓四十錢에十錢低로寄付後依然細刻이고 寄價同價大引의釘着이엿다

暴落原因

【大阪電話】 東北地方의天候恢復 氣溫上昇과 政府第二回拂下百萬石說을 傳하야人氣俄然惡化되어 弱氣에賣崩으로暴落이엇다

收穫減收說로 幾分買氣助長

今年度米作豫想은 아즉도압흐로諸厄日이 橫在한今日에收穫의數字를 斷言할수업스나그러나昨日農林省에서 發表한收穫豫想高에依하면 五千九百萬石으로 大豐作인昨年度產米七千百萬石에比하면 一千二百萬石減이即一割七分의 減少이며此를更히五個年平均六千二百萬石에比하면 二百萬石의減少를示하고 다시凶作年인 昭和五年度五千五百萬石에 比하면 四百萬石의 增加를 示한다 그러나今年度 端境期의 持越米一千六百萬石과 明年度外地米一千萬石移入을加算한다면 總八千五百萬石을 見하게되며此에서 明年度消費高七千三百萬石外地輸移出百萬石으로 假定한다면 그差引은一千百萬石이되므로明年度端境期의繰越은結局一千百萬石으로 今年度보다 五百萬石減收程度에 不過하다 이러한打算으로본다면 明年度需給問題는 足히憂慮할것이업스나 天災期가아즉遼然한今日에잇서서 五千九百萬石이란豫想반으로安定할수업다고 硬派는主張한다果如何?

大勢低落難望

弱材出盡으로

今年米의大勢는 米穀統制法으로因하야 自由를엇지못하고一月以來의總步幅이 四百三四十丁에 不過하엿스나 그러나步調만은 强硬하야似而非的形勢로昂騰一貫으로今日에至하엿다 然而長貯正租의 繼續拂下와政府所有米의 拂下等弱材가續出하엿스나 市勢는若干影響을受할뿐으로 結局은强化하는狀態이다 實로如斯한弱材는何等의 効量奏하지못하고 압흐로天氣는 安心할수업는 時期에入하엿다 이로부터天氣가 設或良好하다할지라도平年作은되지못할것임으로 米價의前途는 又復數段高價를示할지언정低落은 到底히期待키難할것갓다果如何

米豆餘話

◇今年度의 日本內地米作豫想은 五千九百萬石밧게아니되리라고 發表하엿다 平年作도못될모양?

◇明年度繰越米가 一千六百萬石이나될으로 需給不足의憂慮는업슬모양이나 凶作의時勢는한번잇고야말뜻

◇압흐로 天氣가 繼續良好할것을豫想하고 五千九百萬石은되리라고한것이지마는厄日이아즉橫在한今日에 五千九百萬石인들 엇지確信하랴?

◇何如間 米價의大勢는買七賣三의形勢로 容易히低落을不許한다 今後의高價를 남겨논것은 不言可想

朝取期米取組高

▲當限(賣) [illegible]

各地正米

京城强含

期米의續高를傳하야 人氣十錢 强含이나 當用側의 買警戒로 市場은閑散인 ㊂三等二四、四〇 四等二四、七五 一等白米一八、〇〇

仁川小戾

期米의 續强에刺戟되어 十錢引締이엇스나日本內地入注의 杜絶로取引이意外로 不振하야閑散繼續 ㊂三等二四、九〇 四等二四、[illegible]五 一等白米一〇、三八

南浦保合

正租解除、拂下續行豫想으로 買方이傍觀하고人氣不立하야 無活氣保合商情인 ㊉三等二五、二〇 四等二[illegible]〇〇 一等白米一〇、二〇

釜山軟化

出廻二千叺產地買物增加豫想과日本內地의不買로 買氣가薄하고 品에依하야 十錢續軟化인 ㊂三等二四、六〇 四等二四、四〇 一等白米一〇、六六 取引高一、二九九叺

大邱保合

日本內地淸算頑强으로所持側도 賣腰가强하나 買物은거의 傍觀됨으로取引은 極히不振하야 同樣保合인 ㊂三等二四、一〇 四等二[illegible]

群山强調

出廻八輛、定期頑强이오 各方面에서入注가잇서 十錢引締이오賣行도順調이엇다 ㊂三等二五、二〇 四等二[illegible]

木浦硬化

出廻三輛、新規入注가乏하고 移出側、地場共히大槪鬪賭하야 商談이不捗하나 期米高에伴하야氣配는十錢硬化인 ㊂三等二五、[illegible] 一等白米一〇、[illegible]

堂島前場强調

【大阪電話】 期近被占賣에刺戟되어 堅調强調이엇다 ▲賣方東京側、朝鮮側正米側 ▲買方地場、地場(處分)北國側中國側、堺筋側西側、東京別派、來客側西山側

株式 (廿一日)

朝取短期

[illegible]

朝取短期賣買高

東京現株

東京短期 東新

東京短期取組

大阪短期

大阪長期

期米 (廿一日)

朝取期米

朝取賣買高

朝鮮內各地期米

大阪期米

東京期米

日本各地期米

大阪期米取組

大阪市中在米高

商品 (廿一日)

大阪綿絲

大阪棉花

大阪人絹

橫濱生絲

大阪砂糖

海外砂糖

金融 (廿一日)

海外經濟

日本銀行

京城手形交換

東京金利

大阪金利

對外爲替

金賣入價

米穀 (廿一日)

京城正米

仁川正米

大阪正米標準價格

京城雜穀

仁川大豆

商品 (廿一日)

京城絲布市勢

京城綿布

日本麥粉市勢

카고미期麥

鰕油價

滿洲商品

大連特產時勢

鰯搾粕沖價